FRANCE
FOOTBALL
N° 513 11e ANNEE ★ 17 JANVIER 1956 30 fr.

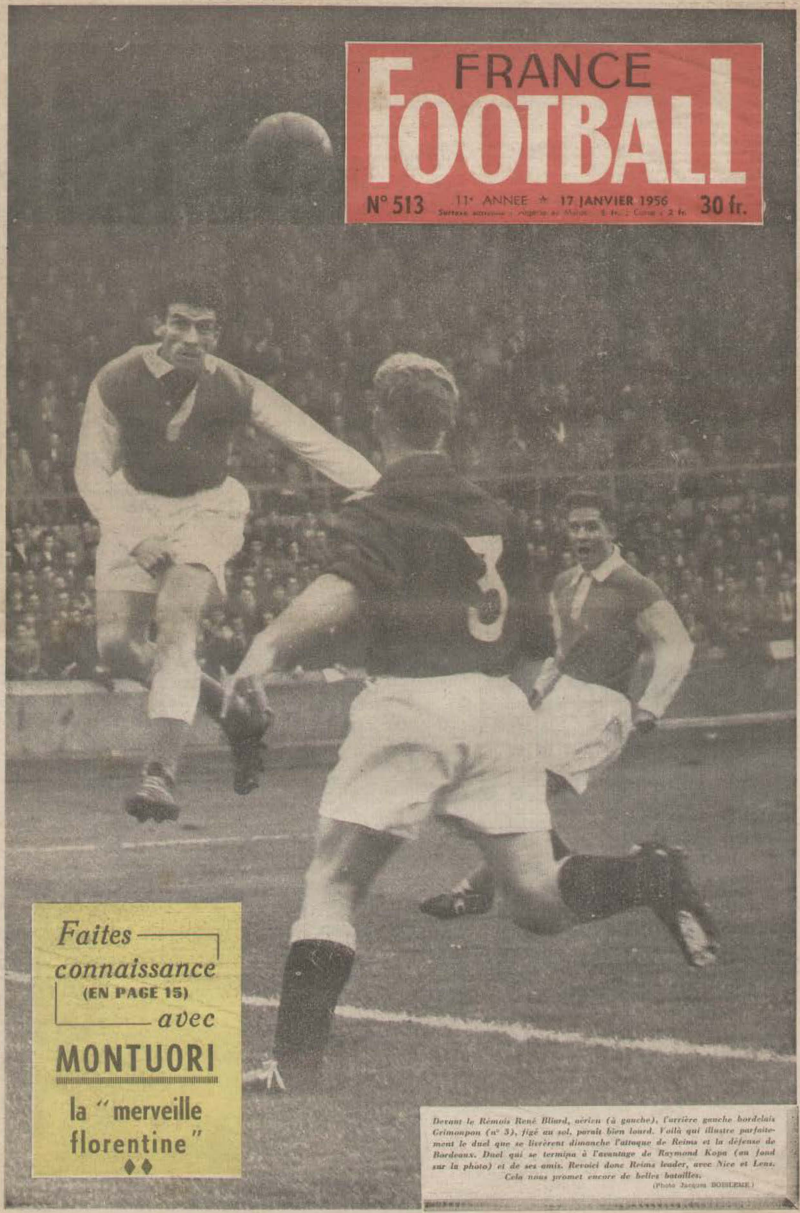

Devant le Rémois René Bliard, aérien (à gauche), l'arrière gauche bordelais Grimonpon (n° 3), figé au sol, paraît bien lourd. Voilà qui illustre parfaitement le duel que se livrèrent dimanche l'attaque de Reims et la défense de Bordeaux. Duel qui se termina à l'avantage de Raymond Kopa (au fond sur la photo) et de ses amis. Revoici donc Reims leader, avec Nice et Lens. Cela nous promet encore de belles batailles.
(Photo Jacques BOULEMIE)

Faites connaissance (EN PAGE 15) *avec*
MONTUORI
la "merveille florentine"
♦♦

QUOI DE NEUF DEPUIS UNE SEMAINE ?

par MAX URBINI

● **LA COUPE D'EUROPE** des Clubs passionne décidément tout le Continent. Non seulement les pays des équipes encore en course, mais ceux qui n'ont plus de représentant (comme le Portugal avec le Sporting de Lisbonne) et même les neutres. L'Angleterre, par exemple, regrette maintenant de ne pas avoir engagé son champion dans la grande épreuve.

Ne soyons pas... c'est vrai puisque l'honorable Stanley Rous, secrétaire de la F.A., vient de déclarer à ses châlegues :

« Quand je pense qu'Hibernian est en demi-finale !... Il y a de quoi se mordre les doigts de ne pas avoir tout fait pour participer à la Coupe d'Europe. La saison prochaine, il ne faudra pas commettre la même erreur ! »

Où allons-nous si les Anglais reconnaissent ouvertement leurs torts ?

A propos de cette Coupe d'Europe, je vous rappelle que le match aller du dernier quart de finale, Rapid de Vienne - Milan, aura lieu mercredi à Vienne.

Un choc très serré en perspective... et un gros succès financier largement assuré.

● **ITALIE - FRANCE** (15 février à Bologne) sera arbitré par Mr Leonardo Rasiurez-Vico, Roger-Marche et ses partenaires n'auront pas un deuxième adversaire sur le terrain, car, malgré un nom à consonance italienne, M. Lanesio est Yougoslave.

● **LES ESPOIRS FRANÇAIS** rencontrent équipe au jeudi 15 mars au Parc des Princes (huit jours avant leur match de Budapest). Le onze de France amateur leur servira de sparring-partner.

Vous avez eu là une très bonne idée, MM. les sélectionneurs ! Le public parisien, lui, verra quelque chose de neuf avec le printemps du football français.

Et les amateurs pourront un jeudi... Vous voyez ce que je veux dire !

● **L'AMATEURISME** fait d'ailleurs couler beaucoup d'encre et anime bien des conversations depuis les déclarations de M. Henno. En reconnaissant qu'il payait régulièrement ses amateurs, le président du Lille O.S.C. a mis l'accent sur un problème qui est loin d'être nouveau. Hier, j'ai été entendu (rue de Londres) par M. Zenther et ses collègues de la C.C.C.A. Il a entendu ses différentes explications et conseils : « Que font les autres clubs ? Moi, j'ai eu au moins le mérite de ne pas être hypocrite ! »

N'empêche qu'il faut réorganiser au plus vite le football professionnel pour lutter efficacement contre l'amateurisme marron et clarifier une situation très confuse.

● **L'ANGLETERRE** avait demandé à l'U.R.S.S. : « Avançons de quelques jours notre rencontre du 3 juin, à Moscou, ayant regardé par où s'est à cédégrine, Londres s'est vu dans l'obligation d'annuler le match qui avait fait sensation à Wembley.

Ne soyons pas l'Angleterre sans signaler que Stanley Matthews ne participera en aucun cas à la finale de la « Cup » 1956. A cela il y a une raison fort simple : Blackpool, son équipe, s'est retiré, mercredi dernier (1-2), devant Manchester City en 1/32 de finale (deuxième édition).

● **LE CHAMPIONNAT D'AMERIQUE DU SUD** commencera samedi prochain avec le match Uruguay-Paraguay. Il se poursuivra jusqu'au 14 février.

Le favori de cette épreuve intéressant surtout l'Europe ? L'Uruguay, d'autant plus que toutes les rencontres se dérouleront à Montevideo.

● **CONNAISSEZ-VOUS** la composition du onze de l'Armée française 1956 ? La voici : Labattut (Monaco) — Wendling (Strasbourg), Molla (Marseille), Sarka (Reims) — Konradi (Lyon), Christian Oliver (Sedan) ou Nubat (Bordeaux) — Rusticelli (Marseille) ou Léan (Nîmes), Lablatte (Sochaux), Fontaine (Nice), Muller (Strasbourg), Fulgensy (Sedan).

Cette équipe a infligé une lourde défaite (6-1) au Stade Français, sur le terrain de la Suze. Il ne s'agissait, bien sûr, que d'un entraînement... surtout pour les Stadistes. Le score n'a donc qu'une importance relative. Mais la manière, elle, compte. Celle de l'Armée a beaucoup plu aux observateurs. Notre formation militaire n'est beaucoup mieux équilibrée que les saisons précédentes avec (enfin) une solide défense.

Le Kentish nous reviendra peut-être...

● **LE RED STAR** s'est qualifié pour les 1/16 de finale de la Coupe en éliminant Dieppe (démarrage du Havre) qui avait failli le mettre k.o. huit jours plus tôt. Troyes tentera de l'imiter jeudi au Pouliet et de retrouvers Montpellier lors du dernier 1/32 encore en suspens.

Le vainqueur affrontera Sochaux, à Lyon. Car le programme des 1/16 (5 février) est connu depuis mercredi... Le tirage au sort nous a donné six matches entre pros de Division I dont un Reims-Toulouse pour le public parisien.

Pour de plus amples détails... tournez quelques pages et arrêtez-vous au chiffre 7.

WESTERN au pays du tango

Les footballeurs d'Amérique du Sud ont le sang chaud ! Nous le savions déjà, mais ce document, extrait de notre confrère brésilien O. Cruzeiro, nous en apporte une preuve nouvelle et indiscutable. La scène se passe à Buenos-Aires, au cours d'une rencontre de Championnat. Les acteurs se nomment Floria, Dominguez et Sisa. Mais peu importe leur identité ! Nous ne connaissons pas la moitié de cette vive altercation. Mais on peut imaginer que l'attaquant en maillot noir a dû charger violemment le gardien (à terre) provoquant l'intervention d'un arrière... qui se trouve, d'ailleurs, en fâcheuse posture.

UN « AIGLON » SANS TÊTE

Le leader du Championnat lui doit quelques buts très importants. Il est énergique et réaliste. Mais M. Gaston Barreau et ses collègues ne peuvent faire appel à lui. Qui est-ce ?

CROISEZ VOS MOTS

Problème numéro 203

HORIZONTALEMENT. — I. Auteur d'un double exploit jamais lors du dernier tour de Coupe ; un enfant gâté de la Coupe. — II. Rhône entraîne son Bernard ; la prolongation en constitue un troisième de la partie. — III. Pâtres d'origine espagnole. — IV. Bedouin dépourvu ; donner le coup d'envoi. — V. Au centre de la Corse ; centre d'Essor. — VI. Remboursent ordonnais ; un des « briseurs d'idoles » du dernier tour de Coupe. — VII. Pas ; contre ; un « tros » ; entre les amateurs en France. — VIII. Monogramme ; un stade de l'entamer. — IX. Rihel fut celui de sa création contre Nantes ; réservé aux vainqueurs. — X. Pronom féminin ; ne sont pas gênées sur le terrain de football.

VERTICALEMENT. — I. Un leader de Championnat a été récemment le victime ; grimpeur d'Amérique. — II. Bonne nuit ; pour lui, le dernier tour de Coupe fut l'occasion d'une belle revanche. — III. Interjection ; amateur en-dessous du concours du Jeune Footballeur. — IV. Roi d'Athènes. — V. Prénom féminin. — Lettres de Nancy ; n'a pu empêcher Bordeaux d'arracher aux amateurs de finale. — VII. Il fallut une prolongation pour qu'il soit éliminé. — VIII. Initiales d'un entraîneur dont la tâche est particulièrement délicate cette saison ; n'a pu empêcher les modestes Montargeois de « sauver l'honneur » varié) ; habitant d'un demi-porte. — IX. Conjonction ; le RCP se révéla remuants pas pouvoir l'éviter. — X. Trouble ; consonne doublée.

Solution du problème numéro 202

HORIZONTALEMENT. — I. Plaisantin. — II. Ai ; Rio. — III. Réunation. — IV. Tunnel. — V. Et ; Oc. — VI. Décousure. — VII. Angleterre. — VIII. Ia ; Dal. — IX. Rn ; Gerot. — X. Ires ; Bale.

VERTICALEMENT. — I. Partenaire. — II. Lieutenant. — III. PN ; Oc. — IV. Chaudière. — V. Ruer ; ertn. — VI. Ilmak. — VII. Ec ; Castle. — VIII. Noirdr ; el. — IX. Ise (est) ; Rh (Hugue Rancoul) ; ts. — X. Satellite ; te.

LES AMATEURS MARRANTS

par KB²

NUANCES

— On est tombé sur des amateurs chataigne !

BIZARRE...

— Des amateurs marrons qui nous veulent se mettre au vert !

— Et chez vous, pas d'amateurs marrons ?...

— Si tu joues dans notre équipe, on se cotisera pour te payer une ruinette !

— Et chez vous, le trésorier, il est fair-paye ?...

M. LALLOIS A FAIT ...LA LOI !

Notre petite compétition « Lecteurs à vos crayons », obtient un succès inattendu. Nous avons reçu des centaines de dessins en provenance de tous les coins de France, de grandes villes comme de petits villages, ce qui situe le rayonnement extraordinaire du football professionnel.

Notre lauréat l'a emporté de justesse, car parmi nos caricatures amateurs se trouvent, comme nous le souhaitions, de véritables talents cachés. **M. André Lallois**, 11, avenue de la Chapelle, à Tours (Indre-et-Loire) mérite donc nos compliments... ceux de SIRO en particulier, qui lui fera parvenir cette semaine le crayon (en couleurs) de son joueur préféré.

Voici Roger Marche, le capitaine de l'équipe de France, vu par M. André Lallois. Pas mal n'est-ce pas ?

Derrière M. Lallois, notre lauréat, les meilleurs dessins furent ceux de MM. **Claude Farra**, de Toulouse (Di Lavrito), **Augustin Michel**, de Lunéville (Plantoir), **Marcel Spasher**, de Bambiderstroff-en-Moselle (Emile Veinarle), **Aimé Bazin**, de Sedan (Daniel Carpentier), **Marc Delmeau**, d'Angers (Marche), **Guy Lamarche**, de Genon dans la Gironde (Hadiat), **Roger Rendel**, de Sainte-Foy-les-Lyon (Marche), **Bernard Montier**, de Châtellerault (Huirabeldin), **Jacques Trousnier**, de Grenoble (Vigoal), **Robert Denzy**, de Saillancinnes (l'équipe de Lens), **Joseph Pellar**, de Marseil-en-Vendre (Kopa).

A VOS JEUX !

Après notre compétition « Lecteurs, à vos crayons », nous vous proposons maintenant une nouvelle épreuve : « Lecteurs, jutes vos yeux ! »

Les meilleures réponses seront naturellement en bonne place dans notre page 2.

NICE EST REJOINT EN TÊTE

car SOCHAUX a réussi un exploit sur la Côte d'Azur

NICE. — Pour la deuxième fois de la saison, l'OGC Nice a succombé dimanche au stade du ray, devant son public et sur son terrain. Après Marseille, c'est, cette fois, Sochaux qui a su prendre le meilleur sur les « Aiglons » (2-1), lesquels se voient donc rejoints à la première place par Reims et Lens.

L'équipe niçoise prit un départ de choix, et dès les premières minutes de jeu, Nicolas Berg battait Remetter, obtenant ainsi un but éclair. Mais l'euphorie des supporters niçois ne devait pas être de longue durée, car les Sochalnois, remarquables au centre du terrain, grâce à l'action d'un carré magique de toute première valeur, ne tardaient pas à imposer leur jeu.

Et leur manière, toute de finesse et de subtilité, s'accommodait mieux que celle des Niçois de l'état d'un terrain, parfaitement jouable, certes, mais extrêmement gras, et rendant la balle à la fois lourde, glissante et très difficile à contrôler.

A la suite d'un corner consécutif au but Rabadjian, Favre égalisait et l'emprise sochalnoise devenait de plus en plus précise, quelques instants, qu'il n'est pas été utopiste de voir les Doubistes mener à la marque à la mi-temps. Au contraire, après la pause ce fut au tour des Niçois de dominer à leur avance. Sochaux n'opérant plus qu'avec trois avants, et ceux-ci manquant de liant, Heinz jouant très en retrait. Mais toutes les occasions de but que créèrent les attaquants niçois furent soit professionnel gâchées, et Remetter n'eut à s'opposer à aucune action véritablement dangereuse. Par contre, à moins que l'on puisse dire, c'est que le suiticette offensive Sochalnoise — bonne et courageux Nuremberg — n'était pas avantbier dans un bon jour. Alors Sochaux s'enhardit et non content d'avoir avait joué « le seul désir de ramener un point de son déplacement », Nice regrettait tout à coup qu'elle avait la possibilité d'en prendre un de plus. De fait, la longueur d'une minute dalne, d'un rush collectif en fin de match, et cette action nouvelle aboutit aux deux buts successifs de l'excellent Brésilien Moro, dont un refuse par l'arbitre... On se demande bien pourquoi d'ailleurs.

La rémoiste enfin avec Sochaux

Ainsi, après avoir laissé passer l'orage, déclenché par les Niçois aussitôt après le repos, le F.C. Sochaux trouva des ressources suffisantes pour étouffer le leader du Championnat dans les toutes dernières minutes de la partie. La tactique élaborée par l'entraîneur Gaby Dermots avait donc été payante.

« Juste retour des choses, disaient les Sochalnois après le match. Tous ces derniers dimanches, nous avions été vraiment malchanceux aujourd'hui, Dame Réussite a bien voulu nous sourire un peu. Ce n'est au fond que justice ».

A cela il faut ajouter que les Sochalens ont su accrocher la chance; ce n'est certes pas un des moindres mérites d'une formation techniquement excellente, dont tous les éléments sont à féliciter, et qui ne devrait pas tarder à remonter sérieusement au classement.

Quant aux Niçois ils ont donné l'impression d'être un peu essoufflés: plusieurs de leurs joueurs ont été constamment sur la brèche depuis le début de saison, et semblent avoir besoin de prendre un peu de repos.

Mais l'OGC Nice manque de réserves de classe, et c'est indiscutablement le défaut majeur d'une formation à laquelle on a reconnu trop demandé toutes ces dernières semaines.

Tony BESSY.

Hairabédian, *le gardien de l'O.G.C. Nice, a été mis à rude épreuve par l'attaque sochalienne. On peut le constater sur ce document où il plonge pour éviter le tir de* [illegible] *(qui aboutit à Grenoble il y a quelques semaines) et Lamalère.*

(Photo U. P.)

Reims faillit être surpris par le réveil bordelais

LA LEÇON LUI SERVIRA !

BORDEAUX. — Reims a failli dimanche, à Bordeaux, être victime de sa trop grande supériorité. C'est paradoxal, mais c'est ainsi ! Les Rémois, qui avaient leur adversaire à leur merci depuis le début du match, tardèrent à prendre un sérieux avantage. Ils ne devaient pas être surpris par le réveil bordelais

De notre envoyé spécial
Pierre COURTOIS

reut trop à lui donner le coup de grâce, lui permirent de récupérer, et manquèrent d'être battus.

La première heure de jeu laissait pourtant prévoir un écrasement des Bordelais. Jamais, peut-être, Reims n'avait autant dominé un adversaire. Sur la pelouse du stade vélodrome, il y avait un professeur, chargé de cours à la perfection, en matière de football, de toutes les certifica d'études primaires.

A l'étonnante ses Rémois, à leur élégance, à leur souveraineté tactique et technique collective et individuelle, les Bordelais ne pouvaient opposer que leur courage et leur application.

Quarante mille spectateurs étaient venus au stade du Parc Lescure pour applaudir leurs favoris. Ils ne devaient connaître que des moments de déception et de tristesse. Ils avaient pourtant commencé à croire à une victoire locale. Ils avaient espéré que leurs favoris allaient enfin se ressaisir et prendre leur revanche sur la défaite subie à Reims, il y a quinze jours.

Mais les Champenois ne leur en donnèrent pas le temps. Ils ne leur laissèrent pas le temps de souffler. Ils ne leur laissèrent pas le temps de se ressaisir. Ils ne leur donnèrent pas le temps de se reprendre. Ils ne leur donnèrent pas le temps de se remettre en place. Ils ne leur donnèrent pas le temps de se regrouper. Ils ne leur donnèrent pas le temps de se retrouver. Ils ne leur donnèrent pas le temps de se réorganiser. Ils ne leur donnèrent pas le temps de se réadapter. Ils ne leur donnèrent pas le temps de se réajuster. Ils ne leur donnèrent pas le temps de se réarmer. Ils ne leur donnèrent pas le temps de se réadapter. Ils ne leur donnèrent pas le temps de se réajuster. Ils ne leur donnèrent pas le temps de se réarmer.

NICE, REIMS, LENS : TROIS LEADERS EN DIVISION I

RESULTATS	FORMATIONS OFFENSIVES	BUTS	Rec. et somd.	FAITS MARQUANTS	MEILLEURS JOUEURS
Vingtième journée					
NICE 1 (1)	NICE : Barbadelian — Martinez, Gonzales, Nasi — Polverin, Personnaz — Djaki, Milazzo, Bravin, Fontaine, Bienenberg. Entr. : Carnicella.	F : Nuremberg (S) ; 1re Faivre, di) ; 80e : Marx (B).	1.850.000 fr.	Rencontre accrochée les tenailleurs ni-çois, non sans perdurer quelques flottements qui auraient pu leur coûter cher. Chez Reims, ils auront un match-test, dont le dernier a duré moins de 5 min.	NICE : Gonzales, Polverin, Personnaz, Nuremberg.
SOCHAUX 1 (1)					
BORDEAUX 2 (2)	BORDEAUX : Bernard — Jamrzewski, Garriga, Grimonprez — Dubernard, Du Kobo — Novotarski, Dahel, Domenjoz, Guillaz. Entr. : Gérard.	F : Bilard (R) ; 12e : Templin (R) ; 42e : Demeurice (B) ; 77e : Garcia (B) ; 82e : Glowacki (R).	4.150.450 fr.	Reims avait deux buts d'avance après 19 minutes de jeu. Mais jouait « facile », il se fit rejoindre par Bordeaux qui en réalise trois en deux minutes. Grâce à Glowacki, les Rémois gagnèrent finalement la rencontre.	BORDEAUX : Dubofils, Du Kobo, Guillaz, Domenjoz.
REIMS 2 (2)	REIMS : Bibilashi — Zimny, Jonquet, Giraudo — Penverne, Bultiau — Templin, Glowacki, Kopa, Leblond, Bilard. Entr. : Batteux, Arth. : M. Gaujour.		21.810 spect.		REIMS : Bibilashi, Jonquet, Stuhka, Kopa, Bilard, Glowacki.
METZ 1 (0)	METZ : Rigollot — Donadio, Pache, Burda — Imbernon, Grabowiak — Hess, Desgranges, Acosta, Zenier, Kuhnapfel. Entr. : Farys.			Trois penalties ont été déterminants en cette de ce match très animé. Deux pour Metz, un à l'avantage de Lens. Pour ce dernier, qui permet aux Nordistes d'égaliser à la marque, Marx (Lens) devait se pur trouver son second souffle.	METZ : Kuhnapfel, Hess, Rigollot, Acosta.
LENS 3 (3)	LENS : Sowinski — Bassoumba, Polak, Marxsch — Zemsak, Lenis — Wisniewski, Bracconi — Marx, Bliard, Jacquet. Entr. : Marxsch. Arb. : M. Rouzal.	1re et 5e, tous deux sur penalty : Bereks (M) ; 8e : Wisniewski (L) ; 49e : Bracconi (L) ; 70e : Bouchouk (L) ; 90e : Jonsson (L).	5.360 spect.		LENS : Lenis, Bourry, Wisniewski, Jonsson.
LILLE 4 (0)	LILLE : Cool — Pesez, Bogaerts, Delepaut — Clausen, Bonnemaison — Doche, Beauchamp, Lefèvre, Stoppa, Carteron. Entr. : Cheruy.	36e : Fatton (OL) ; 55e : Skrapits (LOSC) ; 60e et 70e : Doche (LOSC) ; 78e : Lemaître (LOSC).	1.404.750 fr.	Lille engagea le combat sous de mauvais auspices (Bracconi blessé), mais grâce à son courage et à la classe de Doche en particulier, remporta une victoire qui implique un redressement.	LILLE : Lemaître, Stoppa, Doche, Delepaut, Bonnemaison.
LYON 1 (0)	LYON : Alberto — Mignot, Lerond, Novak — Ninet, Kearny — Ramos, Angonin, Schultz, Kouadi, Patron, Betz ; Trompat. Arb. : M. Laporte.		8.170 spect.		LYON : Lerond, Alberto, Kouadi.
NIMES 5 (3)	NIMES : Dukoski — Forzetti, Godinchi, Campo — Rafaelacl, Lafont — Schwarz, Kowalski, Abdesselem, Ben Tifour. Entr. : Perrot.	28e : Akeshi (N) ; 36e, 52e et 86e : Abdesselem (N) ; 76e et 88e : Ben Tifour (N) ; 79e : Schwarz (N) ; 87e : Kowalski (N).	1.410.196 fr.	Nîmes faillit se laisser surprendre au début, mais reprit bientôt la direction du jeu en multipliant les offensives. Après-midi. Menace semble parfois hors de soutes.	NIMES : Rafaelacl, Schwarz, Abdesselem, Akeshi, Dukoski.
MONACO 2 (2)	MONACO : Roubeleyre — Pirotti, Etienne Thomas — Rafiei, Lado — Scopyra, Conti, Valorisek, Bruey, Ben Tifour. Entr. : Dupal. Arb. : F. Kasmierski.		2.781 spect.		MONACO : Thomas, Rafiei, Bruey, Ben Tifour.
MARSEILLE 3 (0)	MARSEILLE : Ponsen — Molla, Johannesse, Pallhen — Marsel, Skoric — Bonnotelli, Tivoli, Anderssen, Comandaire, Durand. Entr. : Robert.	53e Mekhouf (S-M) ; 56e : Poix (S-M) ; 76e : Bonnicelli (M) ; 86e : Durand (M).	4.950.250 fr.	Or ne a eu cutsant d'oeuvre dans les dernières 20 minutes, l'OM a rétabli une situation compromise par deux buts en terminer de Saint-Etienne, réalisés en deux minutes.	MARSEILLE : Ponsen, Molla, Johannesse, Tivoli, Marsel.
ST-ETIENNE 1 (0)	SAINT-ETIENNE : Aubour — Piazza, Farison, Lemoult — Synaeve, Fr. Ferry — Piot, Mekhouf, Gonjon, Bilyeres, Groseur. Entr. : Batlia. Arb. : M. Bois.		18.750 spect.		SAINT-ETIENNE : Mekhouf, Piot, Ferry, Piazza, Aubour.
SEDAN 1 (0)	SEDAN : Bonk — Carpentier, Bloy, Fuleroy — Pascal, Christian Oliver — Waller, Lefèvre, Bruey, Oel, Oliver, Cuenca. Entr. : Duracuenca.		1.442.475 fr.	Match mené à vive allure et intéressant de bout en bout malgré son caractère footballistique. Les Sedanais ont résisté aux efforts sédanais matérialisés par un seul but.	SEDAN : Bonk, Fuleroy, Waller, Lefèvre.
NANCY 0 (0)	NANCY : Nagy — Tasselle, Griffiths, Bieber — Botteller, Cottet — Heidart, Pinatosi, Klaus, Delaforière, Aubert. Entr. : Cellin. Arb. : M. Burelaux.	42e : Lefèvre (B).	2.431 spect.		NANCY : Nagy, Tasselle, Cottet.
TROYES 0 (0)	TROYES : Lando — Thomas, Ancourt, Chapski — Thomas, Ferrad — Jeanne, Rinkowski, Dubrange, Flandrin, Devismenil. Entr. : Courtois.		1.960.425 fr.	Partie confuse et caractérisée, surtout au cours du premier, par extrême insécurité. La validité des deux buts angevins sera à coup sûr mise en discussion lorsque seront des images en perspective de la défaite.	TROYES : Rinkowski.
RACING 3 (1)	RACING : Pirola — Lelong, Rappel, Marche — Rosa, Ugarenche — Guillot, Senac, Ciesewski, Dalla-Chea, Curyl, Eric, Jordan. Arb. : M. Bernard.	28e : Ciesewski (R) ; 46e : Dalla-Chea (R).	1.777 spect.		RACING : Pirola, Senac, Ugarenche, Dalla-Chea.
STRASBOURG 3 (0)	STRASBOURG : Barthelmebs — Wendling, Kaelbel, Borkowski — Hasen, Dreyer — Krug, Zanon, Boutheiller, Rochetteau. Entr. : Heinemer.	58e : Ibrahimi (T) ; 76e : Stolarczyk (S) ; 85e : Di Lorenzo (T).	3.025.196 fr.	Après une première mi-temps animée et qui vit une blessure de Barthelmebs, Strasbourg parvint à égaliser. Mais trop confiants en sa victoire, il fut surpris par le but victorieux de Di Lorenzo peu avant la fin.	STRASBOURG : Kaelbel.
TOULOUSE 1 (1)	TOULOUSE : Bosmel — Boucher, Piriméglise, Kazmarek — Guinard, Cabrisse — Rabilni, Dereandre, Di Lorenzo, Brahdi, Sansonnet. Entr. : Bigot. Arb. : M. Barberian.		12.564 spect.		TOULOUSE : Bosmel, Boucher, Piriméglise, Guinard.

DIVISION II : VALENCIENNES ET RENNES CONTINUENT

Vingt-deuxième journée					
VALENCIENNES 3 (0)	VALENCIENNES : Schaeffer — Kryske, Fois, Guillard — Torin, Chiarelli — Weichert, Legrand, Plewa, Stako, Van Rhyn. Entr. : Domergue.	15e : Weitcher (V) ; 28e et 48e : Van Rhijn (V) ; 52e : Assem (A) ; 77e : Stako (V).	1.362.800 fr.	Le score reflète mal la physionomie d'une partie qui fut bien d'abord imposée à l'avantage de Valenciennes. Avec plus de spontanéité, Aix pouvait faire mieux.	VALENCIENNES : Torin, Fois, Chiarelli, Weichert, Stako, Van Rhijn.
AIX 1 (0)	AIX : Verbrugge — Blanc, Garabédian, Ungaro — Bossio, Mallet — Bonnet, Ostasz, Assem, Péri, Mouton. Entr. : Bonnet. Arb. : M. Caillaux.		1.800 spect.		AIX : Garabédian, Bossio, Mallet, Heinz.
BESANÇON 1 (1)	BESANÇON : Angel — Fiori, Marvel, Schleider — Duvalfleury, Gaffanchon, Jaffuson, Hallbeck, Rossi, Jacques, Alpetat. Entr. : Wurtel.	45e : Jacques (B) ; 65e : Chiarard (R) ; 68e : Lenfadour (R).	415.685 fr.	Rennes eut le plus souvent l'initiative des opérations en seconde période, après repos, 1-1, mais les Rémoins furent finalement victorieux à après avoir fait jeu égal avant la pause.	BESANÇON : Marvel, Duvalfleury, Rossi, Gaffanchon, Jacques, Alpetat.
RENNES 2 (1)	RENNES : Dinat — Billon, Poulain, Guérin — Cuissard, Oneff — Lauradoux, Legrand, Lecteux, Grimaillon, Le Bozec. Entr. : Gouriu. Arb. : M. Devilliers.		2.175 spect.		
BEZIERS 1 (1)	BEZIERS : Jansen — Groharyk, Rodiiski, Molinari — Rouzes, Bonnes — Sosia, Laborde, Kaller, Bonnes, Rouzaud. Entr. : Rouzaud.	32e : Alexandre (B).	385.000 fr.	Supérieur en technique et par de bonnes actions d'ensemble, Béziers aurait devoir faire un « carton » Mais Perpignan prit souvent la balle au bond et sut se faire la faillaise de ses avants l'emporter à la fin.	BEZIERS : Jansen, Molinari, Rouzes, Alexandre, Kaller.
PERPIGNAN 1 (0)	PERPIGNAN : Clisel — Catweller, Lebeau, Chéla — Pasteret, Petitfils — Bonni, Kotz, Bosch, Boulin, Pellegrin. Entr. : Reinhadt. Arb. : F. Bonnet.		2.011 spect.		PERPIGNAN : Chéla, Petitfils, Cawelier.
ALES 2 (2)	ALES : Sarcilla — Nonzenzer, Khommoniak, Ben Amar — Mercader, Valenlek — Rocsmaker, Rousseau, Rassoni, Barrieras. Entr. : Sarcilla.	5e : Rassoniier (A) ; 32e : Sapata (A) ; 85e : Rassoni (A).	701.200 fr.	Alès mena la partie à sa guise et domina dans tous les compartiments de jeu une formation encore compétemment diminuée.	ALES : Ben Amar, Mercader, Barrieras, Rousseau, Sarcilla.
CANNES 0 (0)	CANNES : Fernand — Canoel, Fortunel, Richaud — Soulary, Rossi — Pinna, Barrie, Brahtzcia, Guibert, Rosa. Entr. : Rua et Guilhem. Arb. : M. Santel.		2.200 spect.		CANNES : Soulary, Barrie, Fernand, Canoel.
ROUEN 1 (0)	ROUEN : Gallardo — Ledeyre, Davion, Lévin — Rose, Adessi — Sanel, Latrun, Vaquero, Rallobert, Entr. : Lacombe.	25e : Boulet (R).	701.405 fr.	Devant le peu vrai et direct de Grenoble, Rouen a souvent dominé sans se récupérer et donnée à son tour. La première mi-temps fut intéressante pour son spectacle.	ROUEN : Ledeyre, Davion, Sanel, Rallobert.
GRENOBLE 1 (0)	GRENOBLE : Rossel — Ventrel, Blanchy, Rolandon — Pinatel, Bonnet — Hamel, Farrin, Grimaldo, Pastre, Mirbeyl. Entr. : Bogeras. Arb. : M. Prévost.		3.570 spect.		GRENOBLE : Rossel, Pastre, Hugues.
STADE 4 (0)	STADE : Rouillon — Mercier, Dumont, Billotti — Perchet, Bremaud — Mordenach, Dumont, Winkler, Bandow, Basile, Bertet. Entr. : Revelier.	6e : Courteaux (S) ; 9e : Rinatoe (R) ; 12e : Basile (S) ; 49e : Jachetell (A) ; 85e : Winkler (R).	2.075.915 fr.	Début extrêmement rapide et brillant du Stade, qui marque les défenseurs angevins en peu temps, et même rapidement par 4-0. Angers eut une réaction. Mais insuffisante réaction après le repos.	STADE : Rouillon, Dumont, Basile, Bandow, Bertet.
ANGERS 3 (1)	ANGERS : Prezeaut — Kowalski, Sirocilla, Paquini — Friedrich, Bourrigaud, Kyrwiak, Jachetell, Titon, Blanchet, Le Gall. Entr. : Nichlewski. Arb. : M. Faschieri.		7.411 spect.		ANGERS : Sirocilla, Bourrigaud, Winkler.
NANTES 1 (1)	NANTES : Leclercq — Devallon, Mahaut, Desmars — Blaho, Pintrault — Sangier, Rolland, Lemoine, Bonnet, Bonnet. Entr. : Blaho. Arb. : M. Mangeon.	3e : Baratte (B) ; 18e : Dilatio (N) ; 37e : Bernard (B) ; 76e : Gutteviera (B).	1.331.125 fr.	Nantes joua très honnêtement jusqu'à la pause mais on fut ensuite Rouhaix qui fit la loi. Les Nantais furent finalement condamnés en 3 minutes (72e-74e).	NANTES : Leclercq, Gingier, Pintrault, Rolland.
ROUBAIX 3 (3)	ROUBAIX : Deseremeaux — Colliot, Caillery, Mérens — Grevin, Claessens — Guttewiers, Bora, Baratte, Hernas, Pucrac. Entr. : Blaho. Arb. : M. Mangeon.		1.440 spect.		ROUBAIX : Baratte, Caillery, Colliot, Claessens, Guttewiers.
TOULON 4 (3)	TOULON : Duval — Marquet, Pellegrino, Blanc — Firoud, Chabrol — Lenfant, Fournier, Cesari, Ben Driss, Ginaste. Entr. : Robert.	1re : Cesari (T) ; 32e sur penalty et 72e : Ginaste (T) ; 44e : Fournier (T).	12.800 fr.	Attaquant dès le début, Toulon prit la direction des opérations face à un sens monplutôtrien pas en verve, mais qui faisait bonne jambe en face.	TOULON : Chabrol, Duval, Pellegrino, Ben Driss, Blanc.
MONTPEL. 0 (0)	MONTPELLIER : Chiestra — Nouvelini, Lioubrey, Cante — Mandaron, Mirande — Selail, Dupin, Thévenet, Tournier, Rivas. Entr. : Mirande. Arb. : M. Tirant.		1.800 spect.		MONTPELLIER : Lioubrey, Mandaron, Dupin, Rivas.
CA PARIS 2 (0)	CA PARIS : Hubert — Bahounou, Thiellina — Serpent, Perard — Ayala, Legal, Prunelle, Curet, Samette, Enic. : Dubreuil.	36e Cherman (H) ; 46e : Ayala (CAP) ; 57e Cerbel (H) ; 89e : Prunelle (CAP).	355.275 fr.	Match très contrasté, avec une première mi-temps équilibrée. Ensuite une à une première supériorité. Le CAP joua son va-tout après le repos et parvint par deux fois à égaliser.	CA PARIS : Serpent, Le Hayne, Prunelle.
LE HAVRE 2 (1)	LE HAVRE : Villeneau — Baujard, Rihel, Uchart — Gechber, Meyer — Benoit, Vandeveren Corbel, Cheyrouse, Rockaert, Enic. : Delfour, Arb. : M. Petard.		1.512 spect.		LE HAVRE : Villeneau, Benoit, Benoit, Corbel.

DIVISION I (Rec. : 26.626.140 fr. pour 103.208 spect.)

CLUB	Pts	MATCHES J.	G.	N.	P.	TERRAIN ADVERSE BUTS G.	N.	P.	p. c.
1. Reims	26	20	10	6	4	6	2	2	57
2. Nice	26	20	11	4	5	4	3	3	57
3. Lens	26	20	12	2	6	8	1	0	57
4. Sedan	24	20	10	4	6	7	2	3	52
5. H.O. Paris	23	20	10	3	7	5	1	4	50
6. Saint-Etienne ...	23	20	9	5	6	5	3	2	50
7. Lyon	23	20	9	1	6	5	3	2	50
8. Monaco	22	20	9	4	7	6	2	2	50
9. Marseille	22	20	8	6	6	4	3	3	50
10. Toulouse	20	20	7	6	7	3	5	2	45
11. Bordeaux	20	20	7	5	8	4	2	4	45
12. Nancy	19	20	7	5	8	5	0	4	45
13. Metz	17	20	6	5	9	4	0	5	42
14. Nîmes	15	20	5	5	10	3	3	0	42
15. Strasbourg	15	20	6	3	11	0	6	3	37
16. Bordeaux	15	20	6	3	11	3	2	7	37
17. Lille	14	20	6	2	12	0	1	8	32
18. Troyes	13	20	4	5	11	2	2	7	32
Contrôle	360	360	141	70	141	96	39	63	49

Contrôle	360	360	141	70	141	96	39	63	49
									39
									98
									64

DIVISION II (Rec. : 8.389.145 fr. pour 34.721 spect.)

CLUBS	Pts	MATCHES J.	G.	N.	P.	TERRAIN ADVERSE BUTS G.	N.	P.	p. c.
1. Valenciennes ...	34	22	15	4	3	7	4	0	44
2. Rennes	31	22	14	3	5	10	1	0	44
3. Besançon	29	22	11	6	5	9	0	2	42
4. Aix	28	22	11	6	5	6	2	3	42
5. Stade Français .	28	22	11	6	5	6	2	3	42
6. Grenoble	24	22	7	10	5	5	4	2	41
7. Angers	24	22	10	4	8	4	2	5	41
8. Cannes	23	22	9	5	8	6	1	4	41
9. Red Star	23	22	9	5	8	5	2	4	41
10. Nantes	22	22	8	6	8	6	2	3	41
11. Roubaix	22	22	8	6	8	6	2	3	41
12. Toulon	21	22	5	11	6	4	4	3	41
13. Besançon	21	22	7	7	8	4	3	4	41
14. Le Havre	19	22	6	7	9	4	4	0	41
15. Rouen	19	22	6	7	9	4	4	0	41
16. Aix	19	22	6	7	9	4	4	0	41
17. Perpignan	18	22	6	6	10	3	4	4	41
18. Montpellier ...	14	22	4	6	12	3	3	5	41
20. C.A. Paris	13	22	4	5	13	2	3	6	41
Contrôle	436	436	161	114	161	116	57	65	46
									57
									116
									630

CLASSEMENT DES BUTEURS

DIVISION I

1. CIBOWSKI (Racing) : 17 ; 2. Andersson (Marseille) : 15 ; 3. Fois (Saint-Etienne) : 14 ; Tillon (Sedan) et Akeshi (Nîmes), 13 ; 4. Ujlaki (Nice) et Nancy), Conti (Monaco), Wisniewski (Lens), Blanchet (Angers), Basile (Stade Français), 11 ; 12. Pianioni (Sannois), Nuremberg (Racing), Bracconi (Strasbourg), 10 ; 15. Milazzo (Nice), Schultz (Lyon), Lenfant (Toulouse), 9.

DIVISION II

1. VAN RHIJN (Valenciennes), 16 ; 2. Malberg (Red Star) et Wenger (Cannes), 14 ; 4. Grumellon (Besançon) et Ossaka (Troyes), 12 ; 6. Alexandre (Béziers), 12 ; 7. Tournier (Red Star), 10 ; 8. Bernard (Aix), Bancheri (Angers), Castro (Besançon) et Cartel (Le Havre), 9 ; 12. Rousseau (Alès), Quemelle (Red Star), Rancourt (Aix), Bagni (Aix) et Stako (Valenciennes), 8.

SEDAN confondit vitesse et précipitation mais Michel LEFEBVRE était là...

LILLE: une attaque fantaisiste... et efficace

Peut-il chanter la résurrection de Lille après son écrasante victoire (4-1) sur Lyon, ou mettre en garde les Lorientais après un succès facile, et surtout fêter le Lyonnais en seconde mi-temps ? Ce serait sans doute rendre un très mauvais service aux Lillois que de les soumettre à cette épreuve. Un seul chapitre leur vaut des félicitations sans restriction : le courage qu'ils manifestèrent constamment et qui rend leur succès si sympathique. Pour le reste, on demande à voir, on à revoir une équipe

D'un de nos envoyés spéciaux à Lille

dont le quintette offensif est composé de cinq hommes opérant habituellement — et logiquement — à des postes différents, voire opposés.

Il n'en reste pas moins que cette attaque a réussi à battre notre Lyon, qui enregistre ainsi sa plus lourde défaite de la saison.

Menant 1-0 ! but à 0 à la mi-temps (grâce à un belle tête de Petton), les Lyonnais auraient, sans aucun doute consciemment, préservé leur avantage en gardant la balle par un jeu de passes passes latérales dont l'imprécision cause la catastrophe.

Kaczor et plus encore Nicol furent les meilleurs approvisionneurs des Lillois. Nicol amena d'abord un coup franc sur Lemaître qui le tira sur Bosquier, quitte à un but équivalent. Puis ce demi lyonnais — qui avait été le meilleur homme du match en première mi-temps — perdit la balle toujours au bénéfice de Lemaître qui, cette fois, trouva Dauls pour centrer. Et la responsabilité de Nicol n'est pas engagée sur le troisième but où, profitant d'un petit cafouillage d'œuvre technique, elle s'est beaucoup plus sur le quintette qui vit Lemaître, obtenir, profiter de sa liberté pour surprendre la marque.

Dimanche dimanche pour Nicol qui a commencé l'excuse de manquer de compétition après son entorse du genou qui l'immobilisa deux mois.

Si Lemaître et Dauls, étonnants dans un genre différent, contribuèrent largement au succès lillois, un troisième homme, Bosquier, en fut également l'artisan. Passé demi après le claquage de Bingarski — on qui ajoute encore un mérite lillois — il administra la preuve qu'à ce poste il pouvait donner sa pleine mesure, qui est grande.

Comme cela de Lille le jour où tout va bien...

Robert VERGNE.

Robert LEMAITRE allier de fortune et sauveur du LOSC

Quand dimanche, matin, quelques heures avant le coup d'envoi du match Lille-Lyon, Jean Vincent, l'adjoint gauche international lensois examina à vu d'œil possible la recognant un coque mollet qu'il ne se sentait pas apte à jouer, un froid vint glacer le cœur du L.O.S.C.

« Ce n'est rien », dirent le président Louis Rousseau et l'entraîneur André Cheuf... la guigne nous poursuit ». Si de modifier sensiblement la composition de la formation prévue. On décida alors de placer Robert Lemaître à l'aile gauche de l'attaque, et Van-arbre fut intégré de ce que l'on attendait de lui.

« Rien à en pâlissant un peu, on verra bien. »

Or Robert Lemaître fut tout simplement l'artisan du succès (4-1) de son équipe : sur celle de l'Olympique Lyonnais.

Cet athlète aux muscles d'acier, en Breton, possède comme tous les gens de sa race, à combattu de telle sorte qu'aucun un quart d'heure d'adaptation il fut le meilleur attaquant sur le terrain.

Intelligible, il allait sans cesse de l'avant, accourant de sa puissance la mesure d'adversaires attachés à ses pas et taillait maintes brèches dans la défense lyonnaise, qui bien qu'il pu manquer deux buts à nous partenaire Bonin, et qu'il en réussit un lui-même pour couronner ses exploits.

Tout le stade applaudit en fin de partie la magnifique performance de Robert Lemaître.

Mais la plus surpris de tous ceux qui suivirent le match ne fut-il pas Lemaître lui-même ?

Lucien GAMBLIN.

De notre envoyé spécial
JACQUES DE RYSWICK

A l'issue de ce match, la principale satisfaction des joueurs marseillais, battus de justesse (3-1) était d'avoir beaucoup mieux joué que le dimanche précédent en Coupe devant... les amateurs de Tavaux, battus 3-1. Celle des Sedanais était d'ordre moins platonique. Non seulement ils avaient pris sur les Nancéiens leur revanche du match aller au cours duquel ils s'étaient inclinés 4-2, mais encore l'ensemble des résultats de la journée leur permettait de s'installer à la quatrième place du classement, à 2 points seulement des trois leaders : Reims, Nice et Lens.

Bien qu'obtenu par un seul but signé Michel Lefèvre à la 69e minute, le succès des Sedanais était absolument légitime : ils avaient, comme on dit, fait le forcing durant les deux tiers du match et s'étaient assuré un nombre beaucoup plus considérable d'occasions de marquer que leurs adversaires.

Mais pourquoi donc le score en était-il demeuré là ? Pour plusieurs raisons. Tout d'abord parce que la défense nancéienne, solidement renforcée et regroupée, surtout en première mi-temps, s'était efficacement opposée aux entreprises adverses. Ensuite parce que celles-ci avaient été menées sur un rythme si accéléré, si généreux, que ce rythme à lui-même souvent voilé à l'encontre de la véritable clairvoyance qui détermine... la réussite.

Sedan devrait « poser son style »

Ce style alerte et dynamique demeure d'ailleurs la marque de fabrique sedanaise. Et il comporte, s'il on peut dire, les défauts de ses qualités. Il est manifestement construit une équipe unie, homogène, au sein de laquelle le franche aurore super-vedette et dont l'effort généreux n'est pas toujours suffisamment tempéré, canalisé. Même si certaines actions de Michel Lefèvre ont démoté dimanche, elles ce dernier — et notamment le façon dont il a défini son but — un net retour vers sa forme de la saison passée. Bonin de fabrique sedanaise, avant-hier, d'un véritable élément régulateur : elle fut, si l'on peut dire, l'antithèse de l'attaque de Reims. Car si l'on peut parfois critiquer que celle-ci « travaille » à la maximum de rendement à force de vouloir « trop bien, trop artistiquement faire les choses », on dira de l'attaque de Sedan qu'elle pèche un peu par excès contraire. Elle a souvent — comme dimanche dernier — vitesse et précipitation et s'est ainsi laissé emporter par ses propres moyens. C'est, croyons-nous, en essayant de « poser son style » que Sedan obtiendra des résultats meilleurs encore. Reste à savoir si Lefèvre réformé est compatible... avec le fond même du style sedanais.

Nancy n'a peut-être pas assez cru aux vertus de la contre-attaque

Côté nancéien, c'est le comportement défensif qui fut le plus en évidence. Une défense d'ailleurs numériquement renforcée, nous l'avons vu, comme le sont aujourd'hui la plupart des défenses... à l'extérieur. Au reste, la formation nancéienne s'avéra productive — si l'on peut dire ! — jusqu'à la 69e minute, moment où Lefèvre marqua le but sedanais. Par la suite, elle se montra à nouveau offensive, mais ce lui n'en fut ajouté aucun autre. Il n'en demeure pas moins que l'effrayante défensive s'avère, au change, bien peu rentable ne permet, comme on dit, que de limiter les dégâts.

En d'autres mots, il ne sert pas à grand-chose de renforcer une défense si ce renforcement n'est point utilisé à deux fins, la seconde de celles-ci étant... de provoquer des soudaines contre-attaques, menées dans l'espoir de surprendre la domination adverse.

Dans cet ordre d'idées, on dira que la tactique de Nancy a souvent péché, dimanche, à la base, car de ces effets de surprise, de ces soudaines gains à revers, de cette redoutable arme qu'est le « contre », l'équipe nancéienne n'usa qu'avec une réserve certaine. On ne la vit réellement l'exploiter qu'en fin de partie, et Nancy donna alors l'impression de vouloir remettre en question le succès sedanais. Dommage pour Nancy que cette impression n'ait pas été donnée plus souvent : car son attaque, avec un remarquable animateur, Piantoni, d'indéniables spécialistes des travaux d'approche comme Delalande et Hellart, et un ailier-type finisseur comme Keller, semble particulièrement taillée pour ce genre d'exercice. Elle n'aura donc pas appréhendé dimanche, et ce fut dommage pour lui, l'épée de gain. Elle aura, finalement, un échec fort honorable du reste en un résultat... qui pouvait être beaucoup plus brillant.

MARSEILLE tira à temps la sonnette d'alarme

MARSEILLE. — Presque battus et contents, c'est l'état d'âme assez paradoxal apparemment dans lequel se trouvaient, après le match, joueurs et dirigeants de Marseille et de Saint-Etienne.

Quant aux spectateurs ils étaient ravis des deux mi-temps auxquelles ils avaient assisté et applaudi. Toutes deux, en effet, avaient — pour des raisons différentes — tenu en haleine les 15 000 spectateurs et si la partie, le score était encore nul, quinze minutes après la reprise, Saint-Etienne menait par 2-0, après avoir réalisé une presque parfaite exhibition de football.

Entraînés par Rivers, poussés par Perry, les Pole, Mekloufi et Co donnèrent une leçon à leurs adversaires.

On pouvait donc penser à cette 56e minute que l'OM était bel et bien battu. Mais alors que Jean-Jacques Marcel tira le signal d'alarme à l'O.M. son fils, Jean-Pierre Destrumelle, avait conclu depuis la 69e minute, ouvrit le feu et battit Abbès à la 70e minute. Le jeune Albert Durand tira le bonheur à l'ultime seconde. Ce n'était évidemment qu'une spéculation, mais elle avait été arrêtée avec un tel courage, une telle volonté que la supériorité technique initiale des disciplinés n'était plus qu'un souvenir. Un souvenir pourtant qui restera à Marseille car Rivers, Perry, Pole, Mekloufi, Gallice, pour citer les meilleurs, et leurs camarades donnèrent un véritable récital qui n'a d'égal jusqu'ici que ceux réalisés par Reims.

Ce fut un régal pour le bon de se replier sous la pression marseillaise, comme le reprochait, au contraire, le président M. Durand à ses joueurs ? Il est facile après de se prononcer; encore aussi il faille que les Stéphanois puissent faire le contraire.

Battu en jugeait autrement : « Je regrette évidemment la défaite, mais obtenu les deux points, mais l'action que notre performance est excellente, car seuls le match nous nous sentons non contentés d'un tel résultat. Et puis il était difficile de ne pas être déçu par la soudain déchaînement des locaux. »

Du côté marseillais, on soulignait d'abord le fait qu'Abbès était pour le bon se grippé et ensuite le beau redressement opéré en seconde mi-temps.

« Le résultat est logique, pensait M. Marcin, qui jugeait : Saint-Etienne possède une brillante formation et compte tenu de l'état d'Anderson, nous ne pouvons nous estimer mécontents. »

Victor AZAIS.

Durand *a sauvé l'O.M. devant St-Etienne. On voit ici le fils de l'ex-défenseur marseillais (à l'époque de Pothin et Kohut) aux prises avec l'arrière stéphanois Wicart (à gauche).*

Le R.C. PARIS prudent atteignit son but

TROYES. — Le R.C. Paris, éliminé de la Coupe par Caen, pour être allé trop de travail, n'était évidemment de faire subir à Troyes la pareille. Il a partiellement réussi. Contrairement reprises, les Parisiens laissèrent sortir les Troyens de leur coquille. Ceux-ci y allèrent même audacieusement (à la manière de conviction à Troyes) du moins franchement. Mais leurs timides attaques Delcampe avant centre improvisé rata au mains deux occasions de but ne devaient trouver devant eux un véritable mur garni par un Pivola intraitable.

Répliquant par de vives contre-attaques, les Pingouins eurent tôt fait de provoquer le désarroi parmi les défenseurs troyens. En roulant dangereux de la main, Delalé fit une passe à Dalla Costa, balle dans les pieds de Dalla Costa, lequel s'empressa de la transmettre à Chajwski qui en fit fort adroitement un tuteur victor Lux.

Puis, au début de la deuxième mi-temps, les défenseurs troyens, qui ont la fâcheuse habitude de jouer trop court, qu'ils croient un hors jeu, stoppèrent malheureusement leur action vue sans échappée des ailiers Dalla Costa et Chajwski. Mais l'arbitre ne broncha pas, mal. Et, à la 60e minute, sur un centre-tir du juge de touche, et Dalla Costa eut ainsi tout loisir de marquer.

Jacques MARGAINE.

STRASBOURG cherche une attaque

STRASBOURG. — La chance a largement souri aux Toulousains à la Meinau. Malgré leur médiocrité, ils ont arraché la victoire à un adversaire qui a prouvé beaucoup plus de cœur et... (ou) de la manière. Ce qui est déjà quelque chose.

En football pur, tu ont bien entendu dominé la situation; des joueurs comme Di Loretto surtout, se sont fait admirer tout le long de la partie. Malheureusement, mais dans les mouvements offensifs, les attaquants sont nonchalants, finalement, maladroitement tire du but. Leur faiblesse, dans ce domaine essentiel du football, est évidente. Il faut croire que ceux des spectateurs que l'on s'attendait ici à des démonstrations d'attaque.

Ainsi, en seconde mi-temps, les Toulousains ont eu plusieurs de bons tirs un onze devait, mais passés en cohésion. Par deux fois, Di Loretto et Bourgeois donnant plus décevants encore dans les shots au but, si bien que les dirs de Bigot résistèrent à l'emporter sans grand éclat. Ils furent en outre favorisés par la chance, Bourgeois et Barthelemy, blessé en longtemps soigné en revinrent ne put donner la mesure par la suite.

Tout cela serait de peu d'importance si le gardien de l'attaque alsacienne ne se posait pas dans toute son acuité. Que ne juin Bridaert ? Il lui reste des jeunes joueurs ardents, combatifs et qui « tiennent » quatre-vingt-dix minutes, ce qui n'est pas le cas présentement pour tous les joueurs alsaciens. Mais, on le dira, vu à la 60e minute, quand Di Loretto tranchit la défense alors que Kastler apparaissait seul devant à l'attaque avec ouverge et brio. Comme on connaît le numéro de Di Loretto on constatant qu'en avant rien ne va, comme la dit Heinrich lui-même !

Henri TRAEN.

NIMES a mis les bouchées doubles

NIMES. — Les avants nîmois étaient véritablement déchaînés contre Monaco, et s'ils n'ont pas conduit des voyages d'actions que dans d'autres matches, ils ont su, par contre, les mener à bon (6-2). En effet, on les avait plusieurs vus aussi décidés à tirer au but, et les deux reprises de volée qui ont illustré la deuxième mi-temps ont confirmé l'avantage qui peut résulter de cet esprit de promptitude.

Les Monégasques ont été parfois étouffés par le train d'enfer imprimé par les Nîmois. Ces derniers ont enfin su trouver la sorte réaliste qui leur a trop souvent manqué.

Certes, les visiteurs pourront arguer que le vent ne leur a été favorable, mais seulement à la marque, car leur échec est justifié. Dans la période de relenti, Monaco prouva sa valeur, mais ses avants n'avaient pas l'autorité nécessaire pour percer la défense des Gardois.

Les Nîmois mettent les bouchées doubles. Leur belle victoire peut leur faire envisager une brillante fin de saison et un terme probant à leurs angoisses.

R.-J. GEBELIN.

VALENCIENNES ET RENNES CONTINUENT, MAIS...

Le Stade, brillant devant Angers n'a pas dit son dernier mot

Pour tout le monde, il y a une différence entre Saint-Ouen et le Parc. Un tel se sentirait plus à l'aise au bord du terrain audonien ; les « monsieurs bien » préfèrent les facilités et l'abri confortables du stade-vélodrome aux bancs de ciment et aux courants d'air que, malgré tous ses bonnes intentions, le brave Pierre Cornu se voit contraint de nous offrir.

Pour Angers, il y a un monde entre ces deux stades ; le froid Saint-Ouen est une terre d'élection ; n'y a-t-il pas battu le Red Star (4-0) voici six semaines ? Le coquet Parc des Princes est un enfer, il y a été battu en ramenant par le Stade Français (4-2).

Il est vrai que si les terrains de la capitale ne se ressemblent pas, les équipes parisiennes n'ont pas été, elles non plus, fondées dans la même moule.

Le Red Star est lent — sauf par Duniel — puissant et mise beaucoup sur la valeur d'un tir de Meilleroy, de Quenolle, de Fontaine.

Le Stade est rapide, mouvant, déliè ; ses avants n'disinuent plus qu'ils ne perforent. C'est la mobilité et la finesse plus que la force qui leur ouvrent le chemin du but adverse.

Cette dernière manière convient beaucoup moins que la première aux Angevins dont la défense est assez bonne — exception pour Herogiia — et privée toute à se mettre en action. Pendant plus de vingt-cinq minutes, les visiteurs se montrent incapables de passer, harcelés, désarticulés et ou débordent les lignes arrières adverses et manœuvre sans trop jamais dépasser 4 à 5 à gauche avant d'avoir pu trouver un rythme spontané. Qu'ils aient ensuite raisonné l'affaire, rien d'étonnant à cela. On ne peut jouer de même si on ne doit pas les en empêcher ; s'ils avaient continué, ils n'y seraient pas de match et nous n'aurions pas vu Angers. La cadence tombée, les Stadistes jouèrent tout aussi bien — il ne perdirent que leur effroyable — et un second but aurait parent jouer à leur tour, fort bien aussi, d'ailleurs, et les spectateurs assistèrent à un très bon match dans lequel Angers imposa petit à petit sa personnalité sans jamais pourtant remonter complètement son handicap.

Le promeneur

Dans ce débat d'une excellente tenue technique, un personnage attira particulièrement l'attention. Il portait, dans le duo, un maillot rouge, qui semblait devoir le fixer au poste d'arrière gauche ; or, il était à peine entendu, sur la côté de Krysiak, qui paraissait être, d'ailleurs le ramen en M'M du football, son adversaire direct.

Il allait et venait, décontracté, le buste légèrement penché vers le sol, le regard clair et pénétrateur. On aurait dit un promeneur venu passer là son dimanche comme d'autres vont aux Champs-Élysées ou à Longchamp. Il ne cesse bien cheveller ou bien tâcher les vitrines à la recherche du dernier cri de la mode ou de la bonne affaire en solde. Il semblait à la fois n'intéresser à rien et à tout. Il avait, mais toujours au bon endroit, à ce moment un ballon qu'il expédiait une extraordinaire aisance au dernier moment alors qu'il semblait ne jamais pouvoir l'atteindre et qu'il adressait avec précision au partenaire le mieux placé pour porter le danger dans le camp adverse. Il se mêla aux avants avec autant d'insouciance qu'il tenait son poste d'arrière ; il tira même au but, mais toujours décontracté, sans appuyer son action.

Il s'appelle Bruno Rollant, il est Français, il a 23 ans. Ce n'est plus un espoir selon la lettre; mais selon l'esprit !

Jean CORNU.

La pirouette de Rouillé. *L'Angevin Jackstell recherche avant tout l'efficacité, mais pas toujours de manière orthodoxe ! ainsi, au cours de Nade-Angers (4-2), n'hésita-t-il pas à « balancer » le gardien parisien Rouillé (60e minute) qui fit — notre photo — un plongeon spectaculaire mais vain. La balle pénétra dans le but ; cependant, l'arbitre M. Fauchieux, bien inspiré, refusa le point.*
(Photo Agence DARTOIS)

PRENEZ UN COCKTAIL DIVISION II

ALES : deuxième souffle !

C'est une équipe décidément sinueuse qui opère devant son public à l'occasion de Pâques, qui subit mardi dernier, à Lyon, une opposition acharnée de la part d'un pot disposer cette fois de tous ses meilleurs éléments. De rouge, le formation révenaît retrouve la fraîcheur et la spontanéité dans l'action qui la caractérisaient en début de saison.

Les Connais, trois gênés par le rythme du jeu qu'on leur imposait, eurent longtemps la contenter de limiter les dégâts. Il y eut toutefois trois buts sanctionné l'ascendant à leur passif (3-0), il faut bien reconnaître que le chance fut souvent de leur côté.

En première mi-temps surtout, Ales se montra irrésistible. La fortune y est pourtant pendant cette période étroya des moments extrêmement difficiles. Ce fut qu'ici. Seul l'imposition des intera Barrau et Rousseau, actuellement en grande forme. Les 3 buts furent d'ailleurs marqués, les deux autres lui durent beaucoup. C'est dire la part prépondérante qu'il y assure dans le succès final de son équipe.

M. LAURENT.

VALENCIENNES : Chiarelli avait des ailes

Si l'entraîneur national Pibarot n'avait été dans les tribunes, V.A. aurait pratiquement fait mieux en allant gagner à Nice. En effet, Chiarelli avait choisi deux ailes de rêve d'une formation exceptionnelle. Dès le début, en effet, l'équipe valenciennoise, avec Jacquet, M. Filippi, Lamia et Chiarelli, domine de la tribune, fut le seul à avoir existé dans la première mi-temps. Cela ne tiendra, pendant les plans sur terre, qu'aux qui ont, face à un adversaire dans le but de Cossou qui fait gagner sur le stade l'ombre de l'application. C'est ensuite Chiarelli qui prend la relève pour donner la tendance but, tandis que Van Riele, excellent rattrapeur des Alais, dans les dix dernières minutes (5-1).

Chiarelli semble avoir atteint son objectif cette fois. Il faut dire que Jacquet, M. Filippi étaient au nom sur son corps.

Un autre jeune valenciennois aurait mérité d'attirer autant l'attention, Stoka. Malheureusement, il a été, de l'aile droite, qui brille de moins en moins. Pourtant, il a fait preuve de beaucoup d'opportunisme. M. Pibarot de sa classe réelle puisque seul il le prive en seconde position.

En ce qui concerne V.A., il s'est évité que l'élimination en Coupe soit trop dure des trous profondes. Le jeu collectif fut presque inexistant. Cela ne manque pas d'inquiéter à une semaine du voyage de Rennes. Dans la cité bretonne, Van Riele aura du mal à renouveler son coup du trick ».

P. FEMEZ.

BESANÇON : Legrand complice de Jacques

Depuis le 4 décembre 1955, date de leur rencontre Besançon-Perpignan, l'attaque bisontine n'avait pas marqué une seule fois, en trois occasions. Elle a mis fin à cette période de stérilité en inscrivant un but contre Rennes (1-2).

A vrai dire, l'inter droit breton Legrand pouvait revendiquer la paternité de ce but. Il en fut, sous l'auteur, le moins l'instigateur involontaire. C'est en voulant effectuer une passe en retrait qu'il expédia le ballon dans le filet — hors jeu, mais remis en position — d'Hamidi, évidemment ravi de l'aubaine et ne rata pas une si belle occasion.

Bien qu'ils n'aient marqué que ce but, les Francs-comtois n'ont pas démérité, ils eurent en première mi-temps au moins de la chance de la victoire. Les centres de très bonnes offensives dont un style fut alerte. Affligé lui-même par le but qui en craignait l'état du terrain détrempé et l'expérience de Guérin, ce mi ne disposait. Le mal Gabonnay ne fut que pas ses peines et exécuta d'excellentes chutes.

S. GROSFILEY.

ROUEN : la défense était rouennaise

Les responsables du FC Rouen n'étaient pas mécontents de voir jouer à la place de la confrontation avec Grenoble, battu par 3 buts à 0.

« Bien joueurs ont fait du bon travail, constatait Robert Lacoste. La défense s'est remarquablement organisée et, surtout Lefèvre et Dauvin. Les avants ont été moins bons que d'habitude, ils ont assez coordonné leurs efforts. Les Dauphinois se sont accrochés. Ils ont été mis hommes, en difficulté avec les coups de boutoir rapides mais trop directionnels. »

Les Rouennais auraient dû marquer plus d'un but ; l'efficacité du quartette offensif est donc toujours attendue. Verra-t-elle le bout cette saison ?

Des buts ? Il n'en faudrait pas plus pour que la formation grenoble de nombreux échelons au classement.

J. RAYNEL.

NANTES : les deux Staho

Malgré qu'en fut surprise, marqué par Serette, est pu tout couper les nombreux, les Nantais avaient rétabli l'égalité par un but de Collades.

Les spectateurs nantais avaient le droit d'espérer que les « Canaris » tiendraient encore plus longtemps, car ils étaient réduits à la défensive. Cela dura jusqu'à la mi-temps.

Mais l'expédi changea de camp. Les Nordistes, plus rapides, plus volontaires, ont littéralement mis « dans la poche » leurs adversaires timorés, lourds, sans inspiration. Et comme il fallait s'y attendre, la défaite (1-3), une défaite méritée, sanctionna le débat.

Une fois de plus, on vit les défenseurs nantais disputer un petit bonheur (il l'on peut parler de bonheur lorsque 45 buts ont déjà été encaissés) admis et les attaquants se manœuvrer pour le but. Malheureuse partie du Stade et la prédiction moyenne de Bonnevay n'est point tenue dans la balance. D'autant plus que Staho (nous voulons parler de l'entraîneur nantais) avait opportunément mis l'inter Bugo à l'arrière pour marquer le redoutable Bonnet, qui ne fut pratiquement pas utilisé en seconde mi-temps.

Les Nantais auraient pu éventuellement par Bonetto, qui mérite amplement leur succès.

T. BAUMARD.

BEZIERS : fin d'une tradition

Jusqu'à maintenant, Perpignan n'avait jamais perdu à Sauclières. Mais, cette année, la traditionnelle rencontre pour une équipe catalane aussi faible, contre une formation locale qui est la meilleure que Béziers ait jamais possédée. En effet, l'attaque n'offrait pas de difficultés. En première mi-temps, surtout, Perpignan n'est accroché, le sort aidant, au point qu'il a semblé longtemps qu'un but viendrait une fois de plus.

Supérieurs à la conquête de la balle, confiants dans leurs forces offensives, les Biterrois parfaient allégrement à l'attaque et ils marquèrent le but tant qu'ils n'auront pas mérité. Mais leur unique but survint à la 75e minute, sur Lafonde se cloqua dans l'action décisive. Il prit une part importante, et le but du nombre domine des lors en faveur de Perpignan.

Le succès est logique. Il profite pour le public local qui accrédnoit l'équipe. Sans lui, il aurait été difficile d'imaginer que celle de Perpignan aurait pu l'emporter. Une occasion de plus pour me déteria quand un second but eut été marqué, toujours par Alexandre, qu'une autre équipe devait être battue. Elle partit hors jeu ; mais c'était le sage de touche.

A. MAURY.

TOULON : le président a été entendu

Force nous est de reconnaître que M. Dropellens, président du Sporting Toulon, possède le don de persuasion. On sait que les Toulonnais n'ont pas été très brillants en terrain demelle, et nombreux étaient les terrains de « Bon-Rencontre », où la dernière rencontre Toulon-Nîmes s'était déroulée, à paraissaient être à leur portée, et cependant de nombreux supporters étaient présents. A tel point que le sort du football pris à Toulon semblait compromis.

Or, samedi dernier, c'est devant la vaste de match qui devait opposer Toulonnais et Montpellierains, toute la grande famille du SC Toulon était réunie autour d'une grande table pour un déjeuner amicalement gâteaux des mis, que l'on servait avec les meilleurs vins variés. Ces agapes fraternelles se déroulèrent dans une ambiance très gaie et se terminèrent par une allocution présidentielle.

L'esprit de M. Dropellens fut entendu, et le bon que l'équipe toulonnaise fit contre quatre buts sans pouvoir en rendre un seul.

Quand on vous disait que M. Dropellens avait l'esprit vif...

F. POGGI.

LE HAVRE, VICTIME des arrières du C.A.P.

A Saint-Ouen, les équipes disposaient d'une très bonne ligne d'attaque qu'elles ne s'évertuèrent ni à forcer leur talent, ni même à déporter leurs lignes arrière quand elles ne se sentent sous le menace de la défaite fatchant que le temps est venu enfin de mettre réellement fin à un grand principe « sécurité d'abord ».

Le C.A.P. a, en effet, mis à profit la trouée qui s'ouvre ce cas, en avant ne pouvait pas ne pas être irrésistible. *Alors, quand la situation est critique, il n'y a rien pour les demis empêtés et même les arrières, de bannir toute prudence pour apporter le plus grand appui à la ligne de tique.*

C'est ce qui s'est passé dimanche à Saint-Ouen. Les Havrais ayant pris l'avantage à la 30e minute, les Parisiens chrétiennent le point, après

le pause dans l'adoption d'une tactique audacieuse basée sur un appui à tout prix de leurs arrières.

L'initiative, récompensée par deux buts de Prunelle, donne, dès lors, au C.A.P. la maîtrise du jeu, mais non bien qu'assez heureux (2-2).

Il faut dire que, malgré cette bonne partie de la deuxième mi-temps, l'audace des Parisiens fut payée par de la témérité, tant elle favorisait les dessins des Havrais en laissant à ceux-ci les coudées franches. Corbel, par malheur, fut seul à profiter de cette période. Bien dommage, la formation havraise n'a plus d'avants à la hauteur de Corbel et Brisier de l'autre génération. Vanderstuyft, malgré sa bonne volonté, par contre, le jeune Benatti est un joueur d'avenir.

Victor DENIS.

Quenolle *a marqué deux des cinq buts du Red Star contre Dieppe. On le voit aux prises avec la défense normande sous le regard de Meilleroy (à droite).*
Photo B. FAILLE)

Ce réseau détruisit fut d'autant plus efficace qu'il donna la trappe Meilleroy, dévissé, échappait qui y tenaient sept fois au cours de ce match.

Ainsi Dieppe parvint, par différentes moyens accumulés, à briser la

De notre envoyé spécial au Havre

force de pénétration de l'attaque du Red Star, n'eut plus de l'emploi centre Meilleroy.

Les deux attaquants tirèrent le Red Star en hauteur et presque en échec. Meilleroy (2e) à la mi-temps, fut encore deux occasions d'égaliser, à la 37e minute lorsque l'ailier gauche Dauphinois, quelque blessé au pied, parvint à s'arracher dans la zone des 11 mètres parisienne.

On allait donc voir un 2-1 définitif lorsque Dieppe desserra ses rangs pour aller de l'avant et essayer d'égaliser. En particulier le demi

Demanne, qui avait donné un premier mi-temps qui pouvait de son tempérament offensif, s'engagea à fond.

Lyssal des Dieppois, courageux et légitime, leur fut malheureusement fatal, car, en deux minutes, le Red Star marquait deux buts (Meilleroy 80e et 82e minutes grâce à Meilleroy et Quenolle).

Cette réunite soudaine du Red Star n'explique d'autant mieux que les trois demis dieppois, Lefèvre, Desfosses, Leroy donnaient depuis quelque temps de la baisse. Ainsi, le percant de Meilleroy se révéla irrésistible.

C'en était fait du onze amateur sur le terrain. C'en sera fait également sur le plan technique (pour absence de dribbles et de centres à ras de terre, coup de coin à la 5e minute) le mot par considérées par la commission centrale de discipline, qui sanctionnera de faire rejouer ce 1/32 de finale.

Gabriel HANOT.

Marceau a repris espoir

Bien que l'assurance n'ait pas encore payé l'indemnité pour ce, impartial personnage de gardien de football professionnel, Marceau, Parisien de naissance, a la joie de fit barbe toujours dans un barbe-quement altéré sur l'un des environs de la Cuvée Verte. Il entretient donc chaleureusement Saint-Trimes d'Aigués et une équipe corporative, le CFR, et il y tient beaucoup. Intéressant, car il y a que son prime tourne autre plus que ses passes.

A qu'y faisiez-vous ? — Bien ! Je regarde travailler les autres.

En réalité Marceau appartient au service de sécurité et si voilà à ce que les risques d'incendies soient nuls. C'est déjà une occupation.

J. RAYNEL.

LES PRÉVISIONS de Geo DUHAMEL

SOCHAUX VA TENTER
un nouvel exploit devant REIMS
...tandis que Nice appréciera le réveil nimois

DEMANDEZ LE PROGRAMME !

COUPE D'EUROPE

MERCREDI :
Vienne : Rapid de Vienne-AC Milan.

COUPE DE FRANCE

JEUDI :
Pare des Princes : Troyes-Montpellier (1/32e de finale à rejouer).

CHAMPIONNAT
(21e Journée)

DIVISION I

*Nice (1)-Nîmes (18)	(1-1)
*Sochaux (11)-Reims (5)	(2-2)
*Nancy (12)-Lens (2)	(2-3)
*Sedan (8)-Bordeaux (16)	(1-3)
*Lille (17)-RC Paris (3)	(1-2)
*Lyon (7)-Saint-Etienne (6)	(0-0)
*Toulouse (15)-Metz (9)	(0-0)
*Strasbourg (14)-Marseille (8) ..	(1-2)
*Troyes (10)-Sète (13)	(1-2)

DIVISION II
(23e Journée)

*Rennes (1)-Valenciennes (1)	(1-2)
*Grenoble (6)-Béziers (3)	(0-0)
*Red Star (3)-Alès (4)	(0-4)
*Montpellier (11)-St. Français (5)	(1-1)
*Angers (7)-Besançon (11)	(1-4)
*Cannes (8)-Rouen (14)	(1-1)
*Perpignan (17)-Nantes (19)	(0-0)
*Roubaix (16)-Sète (13)	(0-1)
*Le Havre (14)-Toulon (13)	(2-3)
*Aix (16)-CA Paris (18)	(1-1)

Sochaux, qui a réussi le coup d'éclat du 15 janvier, survivra-t-il au nouvel exploit dimanche prochain ? Autrement dit, après avoir battu Nice, dominera-t-il Reims ? Il est naturellement difficile de répondre à cette question. Mais sur son terrain le grand Pruna-Cornaille des chances sérieuses d'obtenir au moins le match nul, car François Remetter est en grande forme.

* Pendant que Reims éprouvera le brillant retour en forme de Sochaux, qui a littéralement dominé la première mi-temps face à Nice, Nice tentera de se réhabiliter à Nîmes. Tâche extrêmement difficile, car les Gardois viendront de situer leurs possibilités en écrasant Monaco.

Examinons maintenant le programme du 23e journée, qui sera précédé (ainsi que le 1/32e de finale à rejouer, Troyes-Montpellier, au Parc).

Nice-Nîmes. — Sixième rencontre. Nîmes n'a gagné que deux fois, en 1932 et en 1933. Depuis, trois nuls et cinq défaites que Nice soit battu, ne concédant que deux nuls.

Sochaux-Reims. — Depuis octobre 1948, au cours de sept rencontres, Reims ne l'a emporté qu'une fois, le 10 janvier 1954. Victoire de Sochaux par 4-1, l'an dernier.

Nancy-Lens. — Lens compte trois victoires en neuf rencontres, l'emportant la saison dernière par 3-1.

Lyon-Saint-Etienne. — Cinq matches nuls. Une seule victoire de Saint-Etienne en 1947. Il y a eu match nul (1-1) l'an dernier.

Toulouse-Metz. — Monaco n'a pas encore gagné à Toulouse, qui compte trois victoires et trois matches nuls.

Strasbourg-Marseille. — Quinzième match. Une seule victoire de Marseille en 1949, alors que Strasbourg n'a jamais gagné à Marseille. Strasbourg reste sur trois matches nuls puis deux victoires. Le 5 février, à Casablanca, les deux clubs seront en présence pour la Coupe.

Troyes-Metz. — Les deux matches joués furent gagnés par Metz.

Les leaders aux prises en Division II

Troyes-Valenciennes. — En cinq matches, Rennes n'a gagné qu'en 1930. Depuis Valenciennes a gagné deux fois, et il y a eu match nul (1-1) l'an dernier.

Red Star-Alès. — Sept victoires du Red Star pour une seule à Alès, en 1936.

Montpellier- Stade Français. — Le dernier match joué fut gagné par Montpellier.

Angers-Besançon. — Angers a remporté les deux derniers matches, chaque fois par 4 à 0.

Cannes-Rouen. — Depuis trois ans, Rouen n'a pas succombé à Cannes, faisant match nul en 1953, puis l'emportant deux fois.

Perpignan-Nantes. — Trois victoires de Nantes en quatre rencontres.

Roubaix-Sète. — Neuf matches joués. Une seule victoire de Sète en février 1948, par 4-2, mais au cours des quatre derniers matches, Sète n'a pu sevrer une seule fois.

Le Havre-Toulon. — Trois matches joués, trois victoires du Havre.

Aix-CA Paris. — Deux victoires d'Aix.

JEUX DE COUPE et du hasard

Les qualités pour les seizièmes de la Coupe présentent les mêmes caractéristiques qu'une douzaine paraît-il : même nombre : 32, même répartition ; les puissantes maisons figurent les clubs de Première Division ; la Seconde Division est représentée par la Division II et les amateurs sont nouveau, ainsi comme une cuvée. Il y a même les dents de rageux : Bordeaux, Nice et puis, les deux méchoires se refermeront, et donneront les seizièmes de finalet...

Riant... à belles dents, mademoiselle Fontanilles fibera les « apparentements » avec une démonstration toute juvénile. Et allez donc : Reims-Toulouse et Bordeaux-Lens ne vous suffisent pas, et bien voilà Strasbourg-Marseille qui fera perdre dans les chaumières allsaciennes et les cahoreux gosiers... Encore insuffisant ? Ajoutez-y un Lille-Saint-Etienne, qui a failli terrasser papa Fontanilles d'émotion. Dame, Lille a souvent rencontré, si toujours battu les Stéphanois au jeu de la Coupe et du hasard...

Papa Fontanilles a raison : il ne faut pas laisser les enfants jouer avec des allumettes...

René Bibel et André Grillon, et-onéquipiers troyens, ont eu la bonne idée, un club de Seconde Division : Reims rencontrera Angers et Caen affrontera Alès. Les photographes mitraillent les deux sympathiques joueurs-entraîneurs, qui s'exclament : « Que sera-ce à la finale ?... »

Marcel Poujone, Razingman par... alliance et Marseillais de cœur, reçoit le verdict sans broncher, mais sans enthousiasme non plus. « Bien sûr, je ne vois pas qui pourrait battre Marseille à l'heure actuelle, mais enfin Strasbourg, on aurait pu trouver mieux... » Marcel Poujenc se souvenait peut-être que Strasbourg, c'est bien près de Mulhouse qui élimina l'OM l'an passé).

Une fois encore, Sedan sera la vedette omniprésente et réalisera le plus grosse rote du jour. En effet, le 5 février, on prendra du Sedan-Epinal à 50 contre 1. Et ce n'est pas une image...

Joseph Merolier dixit, philosophe : « Stade-Béziers: cela nous fait un match de Championnat supplémentaire. »
La fausse dent, en quelque sorte.

Robert VERGNE.

Les seizièmes de finale (5 février)

DIVISION I ENTRE EUX. — A Clermont-Ferrand : **NICE-Vichy**; à Valenciennes : **NANCY-Armentières**; à Grenoble : **NIMES**-Biénod.

DIVISION II ENTRE EUX. — A Alès : STADE-BEZIERS; à Malhouse : GRENOBLE-HIMNES.

DIVISION II C. AMATEURS. — A Tours : ALES-**Caen**; à Dreux : CANNES-**Brest**; au Mans : ANGERS-**Blois**.

DIVISION I ENTRE EUX. — Au Parc des Princes : **TOULOUSE-REIMS**; à Nantes : **BORDEAUX-LENS**; à Bordeaux : **LILLE-SAINT-ETIENNE**; à Casablanca : **STRASBOURG-MARSEILLE**; à Lyon : **SOCHAUX-TROYES**. au Montpellier.

DIVISION I C. DIVISION II. — A Marseille : **MONACO**-LE HAVRE; à Dijon : **LYON-RED STAR**.

DIVISION I C. AMATEURS. — A Longwy : **SEDAN**-Epinal.

ARRÊTEZ la technique !
par Lucien PERPÈRE.

LE HORS JEU HORS LA LOI !

Le départ de l'arbitre du stade dans le « panier à salade » constitue pour certains un spectacle répulsaient. Pas loin, il évoque le vaudeville et incite à une aimable hilarité.

Mais c'est, en général un drame.

Et, le côté humain ainsi rapidement effleuré, il nous faut considérer l'événement sur le plan sportif.

A Toulouge, le premier Janvier, l'arbitre refuse aux Toulousains un but contre Nice.

A Reims, le même jour, presque à la même heure, l'arbitre accorde à Nîmes un but très contesté et sans doute contestable.

Ici et là, la réaction du public est violente et si le « panier à salade » n'est pas requis dans chacun des cas, on peut tenter que la cause des incidents est la même : l'appréciation du hors-jeu.

Celle-ci est bien délicate et nous demeurons persuadés que, dans les deux cas, l'impartialité des arbitres est totale. Mais leur jugement pouvait être différent et... dans ce cas, Reims aurait compté un point d'avance sur Nice, tandis que c'est l'inverse qui s'est produit !

Quelques jours plus tard, en Coupe de France, à Montpellier, Troyes nedut son salut qu'à l'annulation d'un but par l'arbitre, sur avis de son juge de touche.

La raison ? Mais encore le hors-jeu !

Ainsi, Troyes pourra faire une belle carrière en Coupe et peut-être la gagner, alors qu'il avait été éliminé par Montpellier en trente-deuxième de finale.

On dira sans doute qu'il y a d'autres cas où l'appréciation de l'arbitre joue un rôle aussi déterminant, le penalty par exemple. Mais le hors-jeu, qui déchaîne le plus les colères partisanes — souvent mal éclairées d'ailleurs — peut être supprimé !

Il est d'ailleurs curieux de constater qu'un grand nombre de techniciens, de joueurs, de spectateurs de tous pays sont d'accord sur ce point, alors que l'on continue à le laisser figurer parmi les règles du jeu.

On en arrive à penser que les pouvoirs compétents le considèrent comme un élément indispensable au succès des matches par les incidents qu'il provoque et la passion qu'il entretient autour du champ de bataille.

Enfin, sur le plan technique, cette règle n'apporte rien, au contraire : elle entrave notre essor le fil du jeu et impose à l'attaquant une dépense psychique

Pour le défenseur, elle est une prime à la roublardise. Quand on pense qu'il suffit à un joueur de faire un pas en avant pour couper court à la meilleure offensive contre laquelle il ne peut plus rien. Il y a de quoi « bouffer » le ballon, de dépit.

Et nous pensons à ce conseil que donnait un entraîneur à ses joueurs avant le match : « Dans les cinq premières minutes de jeu, tâtez votre type de touche en vous mettant en position de hors jeu et en le surveillant du coin de l'œil. Si vous le sentez attentif et nerveux, vous saurez qu'il est prêt à signaler et agirez en conséquence. »

Mais il est exaspérant de penser que l'issue d'un match et d'un championnat peut dépendre d'un moniteur qui a levé de bonne foi, trop tôt ou trop tard, un petit carré de toile.

Bibel et Grillon, *deux des héros de la Coupe, sont souriants et optimistes. Bien sûr, Bibi rencontrera Angers et Caen, ses anciens d'Alès. Mais rien ne paraît plus impossible à nos deux ex-internationaux.* (Photo B. GIROD)

Roger Pierre et J.-M. Thibault

(nouveaux rois du music-hall)

préparent une équipe sensationnelle...

...pour renverser l'URSS à Moscou !

Tout le monde a frappé dans un ballon. Chez nos vedettes de la scène et de l'écran, nombreux sont ceux qui éyoquent avec fierté leur passé (même modeste) de footballeurs. Vous allez le constater en appréciant ce reportage avec les nouveaux rois du music-hall Roger Pierre et Jean-Marc Thibault.

Une super-défense ! *A l'époque où fut créé Popocatepetl (1951), l'Uruguay venait d'enlever la Coupe du Monde ; elle était considérée comme une super-équipe... telle la Hongrie aujourd'hui. Cette invulnérabilité avait inspiré à Roger Pierre un pastiche dont la théorie était la suivante : la super-défense de la super-équipe d'Uruguay (arrières : Roger Pierre et J.-M. Thibault ; gardien : Jean Richard) n'a pas vu un ballon s'approcher de son but depuis un an ! Non trois garçons se désespèrent, ils ont des hallucinations, ils voient en mirage des centaines de ballons, et ils sanglotent ardemment que pour une fois l'Uruguay soit battu. Enfin, même s'ils ne les touchent pas, ils auront aperçu au moins une balle !*

ERNEST VAAST

a retrouvé une seconde jeunesse

dans une bourgade des Deux-Sèvres

Il y a dix ans, **Ernest Vaast** faisait sensation dans l'équipe de France. Le grand public l'a oublié. La roue tourne ! Il ne sait donc pas que l'ex-Racingman a retrouvé une seconde jeunesse. Plus sûrit que jamais, il réussit des sorties étonnantes chaque dimanche. Non, le public ne le sait pas... et c'est pourquoi **Victor Denis** s'est rendu à Bressuire, la retraite de l'un de nos meilleurs footballeurs de l'après-guerre.

Aimez-vous les devinettes ? Eh bien, dites-nous donc quel est ce footballeur français qui joua une quinzaine de fois dans l'équipe nationale, et en fut le réalisateur le plus apprécié pendant trois ans ? Non, vous ne trouvez pas ? Un autre détail alors, pour vous mettre sur la voie : ce joueur devint doublement célèbre en passant pour le joueur qui ne laissait passer aucune rencontre internationale sans marquer un petit but. C'était, en somme, le devoir pour vous tirer d'affaire : ce joueur réussit un jour l'exploit étonnant — en match international important — de marquer trois buts à lui seul. Ce qui fait de lui, sauf erreur, le recordman français du genre.

Vous n'y êtes pas encore ? Sachez donc que ce joueur a été sollicité quelque temps par l'Olympique lyonnais, la demande de transfert portant sur un chiffre de trois millions. Mais l'offre fut repoussée

Entre la « Guerre de Sécession », le tour du monde des « Marins au Port » et un coup de blanc « Chez Gégène », à Joinville-le-Pont, entre le défilé des « bébés-acteurs » (version avec leur « flash »), une bise à la serveuse du bar de l'Olympia et les sollicitations pressantes d'un organisateur, nous avons pu parler football avec le trépidant Roger Pierre.

Un véritable tour de force... Une interview en plusieurs sketches ! Des sketches sans queue ni tête, mais « nature », pittoresques, comme ceux qu'il offre (avec son partenaire Jean-Marc Thibault) au public enthousiaste de la capitale, aux auditeurs de la radio ou aux téléspectateurs.

Roger Pierre était visiblement heureux d'évoquer ses souvenirs de footballeur; cela le changeait un peu de l'élaboration d'un programme, de la discussion d'un contrat ou de la signature d'autographes sur les disques et les fauteuils de ses admiratrices... Mais quelles difficultés pour « prendre sa route » !

Yeux pétillants et malicieux, voix de rogomme traînante, mais alerte aussi parfois, il passa sans transition et sans aucun lien du « footballe de Champignolles » au match U.R.S.S.-Angoulême, du ministre de la Jeunesse à Jean Richarski, célèbre gardien de but russe, et il mélangea consciencieusement ses projets de comédien avec ses débuts de footballeur... sans aucune pitié pour nous !

Heureusement : il n'y avait ni casseroles, ni cuillères à sa portée, sinon nous aurions certainement eu droit — en supplément — à la fameuse et fracassante « Cassetole sérénade » !

Tout aussi consciencieusement, nous avons donc dû regrouper ces différents sketches afin d'en faire une conversation.. Afin de vous présenter le footballeur Roger Pierre !

A l'abattoir !

« Le lieu de ma naissance, il y a trente-deux ans, me prédisposait à devenir célèbre ! J'ai vu le jour, en effet, près du Panthéon... près des « grands hommes », une coïncidence qui n'a pas trompé ! J'ai logé dans mes premiers cailloux et mes premières boîtes de conserves dans le XV^e^, à la maternelle de la rue Balard; je prenais plaisir à viser la statue de Félix Faure (précisez bien Félix, allons l'aurais dû attendre ?)...

De là, comme j'étais doué pour les études — qu'on m'a dit — on m'a expédié dans une école commerciale. C'est donc comme scolaire, puis universitaire (à P.O.S.E.U.) que j'ai fait mes véritables débuts de footballeur (je fréquentais aussi le hand-ball et le volley-ball). Notre équipe s'appelait « Commercial Rive Gauche ». Le dimanche, je jouais avec les juniors du Groupe Sportif de Grenelle (G.S.G.), un club de patro aujourd'hui disparu, mais qui approvisionnait Jadis le Red Star.

Et c'est ainsi que j'appris mon métier actuel et devins comédien !

« *Je suis toujours prêt à jouer* »

— Le football, que vous connaissez si bien, vous a très certainement inspiré quelques sketches... Veuillez-vous nous en parler ?

J'ai créé mon premier sketch footballistique en public au cours de la revue « Popocatepetl », au Théâtre Fontaine, en 1951, avec J.-M. Thibault (qui fut gardien de but du Lycée Voltaire et boxeur à Montreuil !) et avec Jean Richard.

Notre plus grande difficulté fut de trouver en France une copie des maillots sud-américains ou espagnols (bandes verticales or et rouge); finalement nous fûmes obligés de les commander spécialement !

J'ai écrit aussi pour Jean Richard : « Le footballe à Champignolles », pastiche que Jean a rendu célèbre par sa cocasserie et son pittoresque (thème : l'époque héroïque du football).

Enfin, je compte bientôt réadapter et ruénuir le sketch uruguayen ! Il s'agira cette fois d'un match entre l'U.R.S.S. et Angoulême, à Moscou. A la stupéfaction générale, la modeste équipe provinciale d'Angoulême marquera un but au fameux gardien Jean Richardski (du Mazuto de Moscou), et à nos deux arrières Jean Valton-Francis Linel (pas encore baptisés Russes !)... et ainsi elle l'emportera ! Pourquoi pas Jean-Marc et moi-même ? Hélas ! nous n'avons pas une minute à nous...

Enfin, si je ne joue plus beaucoup et si je n'ai pas le temps d'assister au plus petit match, je n'ai cependant pas « raccroché » complètement. Depuis que je suis comédien, j'ai encore participé à des tournois de sixtes et à des rencontres amicales. Actuellement, il m'arrive encore de « renforcer » l'équipe des avocats de Paris ou celle des humoristes. J'ai conservé en souvenir tous mes maillots, mon équipement est fin prêt, et demain, à l'occasion, je pourrais jouer... »

Et Roger Pierre nous a quitté, aussi fringant et décidé que si son rendez-vous était pour deux heures sur un terrain de banlieue !...

Marc HAUGUET.

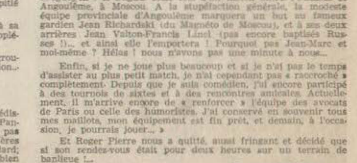

Aimez-vous les devinettes ? Eh bien, dites-nous donc quel est ce footballeur français qui joua une quinzaine de fois dans l'équipe nationale, et en fut le réalisateur le plus apprécié pendant trois ans ? Non, vous ne trouvez pas ? Un autre détail alors, pour vous mettre sur la voie : ce joueur devint doublement célèbre en passant pour le joueur qui ne laissait passer aucune rencontre internationale sans marquer son petit but. C'était, en somme, le devancier de « **Bout de Chou** », Piantoni.

Vous ne devinez pas encore ? Vous ne connaissez donc pas vos classiques ? Une précision encore

Du Racing à Bressuire... *ou la carrière tiumultueuse d'Ernest Vaast, l'un de nos meilleurs footballeurs de l'après-guerre. Ci-dessus, vous pouvez apprécier l'ex-international à une époque où il faisait les beaux jours du R.C. Paris. Quelle allure ! Ci-dessous... les temps ont changé. A Bressuire, Vaast se soumet, comme tous ses camarades, à la vérification des licences.*

pour vous tirer d'affaire : ce joueur réussit un jour l'exploit étonnant — un match international important — de marquer trois buts à lui seul. Ce qui fait de lui, sauf erreur, le recordman français du genre.

Vous n'y êtes pas encore ? Sachez donc que ce joueur a été sollicité quelque temps par l'Olympique lyonnais, la demande de transfert portant sur un chiffre de trois millions. Mais l'offre fut repoussée par Marcel Galley, le directeur sportif du Racing :

« Je veux bien abandonner mon joueur pour trois millions, dit-il, mais à la condition que je puisse obtenir la Tour Eiffel pour 20.000 francs... »

C'était, en somme, la réédition du cas Rouvière, cet avant centre que l'Olympique d'Alès ne voulait

UN REPORTAGE DE
VICTOR DENIS

pas céder à Nîmes, sauf s'il obtenait en échange... les arènes nîmoises !

Allons, finissons-en : il s'agit de Vaast Ernest. Vous vous rappelez bien que faute d'être traqué contre la Tour Eiffel, il partit à Genève pour gérer un salon de thé, avec l'espoir de jouer au Servette. Contraint de rentrer en France, on l'a revu à Rennes, puis au Red Star, après quoi ce fut le silence et l'oubli.

Pourtant, Vaast n'a pas désarmé, loin de là. Et c'est si vrai que toutes les semaines les journaux chantent ses louanges. Jugez-en plutôt :

« Vaast a retrouvé à Bressuire un second visage, une seconde jeunesse ; chaque dimanche il émerveille et le public et l'adversaire. Il est véritablement l'âme de son équipe. »

Cette équipe, c'est celle du Réveil bressuirais, qui figure en Promotion d'Honneur, dans la Ligue du Centre-Ouest. Certes, Bressuire n'est pas un centre sportif de première importance, et ne convient guère aux Parisiens. Néanmoins, Vaast est tellement estimé dans la ville, et même dans toute la région, il a tellement conscience d'être utile à son club qu'il en oublie l'amertume de l'exil.

La tendinite qui avait écourté sa carrière professionnelle en résistant à tous les traitements a fini par guérir alors que personne ne s'y attendait plus, et un long repos a suffi pour cela.

A présent, il court, dribble, passe et shoote comme au temps de sa prime jeunesse, et bien qu'il s'attache surtout à faire marquer des buts à ses joueurs, il en marque lui-même fréquemment.

Au début de la présente saison, Vaast joua comme demi. Eh bien, il n'eut pas à se préoccuper de tenir à l'œil l'intérieur qui lui faisait face, car les rôles furent intervertis : contre toute règle, c'est l'intérieur qui s'efforça de neutraliser le demi. Tout l'honneur était pour Vaast, mais la peine aussi, bien entendu...

Sous la direction d'un entraîneur-joueur comme celui-là, le Réveil bressuirais s'est bien réveillé, comme pour prouver qu'il porte bien son nom. Possédant la meilleure défense du groupe, son équipe table là-dessus pour regagner la Division d'Honneur. Et puis le football connaît maintenant à Bressuire une vogue inattendue. La moyenne des recettes est passée du simple au double (de 45.000 à 90.000 francs), et la moyenne des spectateurs atteint 1.200, ce qui est appréciable pour une petite ville de 6.000 habitants, n'est-ce pas ?

Pourtant, Vaast se heurte à toutes sortes de difficultés pour entraîner ses joueurs.

Qu'importe ! Il utilise les moyens du bord avec la certitude d'être approuvé par son président, M. Moulin, et les autres dirigeants.

A 33 ans, Vaast entame donc une nouvelle carrière qui peut le mener bien loin, son secret désir étant de jouer encore durant de longues années.

boîtes de conserves dans le XV^e^, à la maternelle de la rue Balard; je prenais plaisir à viser la statue de Félix Faure (précisez bien Félix, sinon j'aurais des ennuis !)...

De là, comme j'étais doué pour les études — qu'on m'a dit — on m'a expédié dans une école commerciale. C'est donc comme scolaire, puis universitaire (à l'O.S.S.U.) que j'ai fait mes véritables débuts de footballeur (je pratiquais aussi le hand-ball et le volley-ball). Notre équipe s'appelait « Commercial Rive Gauche ». Le dimanche, je jouais avec les juniors du Groupe Sportif de Grenelle (G.S.G.), un club de piètre aujourd'hui disparu, mais qui approvisionnait jadis le Red Star.

C'était sous l'occupation; il y avait des matches « marrants ». Un jour, au cours d'un match corpo, contre les boulers d'Ar-genteuil je crois, le tir d'un de nos adversaires, d'une violence inouïe, fit sauter la barre transversale qui, en retombant, assomma notre gardien; la rencontre s'arrêta là ».

Au Stade Français avec Davidovitch

Du G.S.G. je « me suis transféré » au Stade Français en 1944. Davidovitch nous entraînait ; on appliquait déjà le W.M. je jouais demi ou arrière central et j'étais — comme vous dites — un équipier « travailleur » sobre et courageux plutôt qu'une brillante individualité. J'avais vingt ans; je n'étais qu'en deuxième réserve, mais je progressais et, sous la tutelle de Davidovitch, j'aurais pu atteindre l'équipe première et, qui sait ?...

Hélas, un malencontreux coup de coude reçu en sautant après une balle, provoqua une péritonite. En sortant de l'hôpital, mon enthousiasme était un peu refroidi. Et la vie était là, une vie redevenue plus normale, puisque notre pays venait d'être libéré.

Il fallait travailler... »

Roger Pierre prend un air de circonstance : il fronce ses épais sourcils; il remet de l'ordre dans ses cheveux de jais aussi luisants que le vernis de ses souliers ; il rajuste machinalement son nœud de cravate.

« Je devins moniteur dans les centres d'entraînement aux méthodes de pédagogie active (mouvement post-scolaire dépendant du ministère de la Jeunesse); je me spécialisai dans l'art dramatique plutôt que dans l'hébertisme... ou l'enseignement commercial !

Reconnaissez-vous, parmi cette modeste formation, Roger Pierre, l'une de nos grandes vedettes de la scène et de l'écran et il prend peu à peu une place de choix ? Cette photo est un document auquel il tient beaucoup...

Le football a fait de Mlle Defert la "patronne des sleepings"

Maurice Dekobra, lorsqu'il écrivit la « Madone des Sleepings » ne se doutait pas qu'un jour Mlle Defert pourrait revendiquer ce surnom, ou tout au moins celui de « Patronne des Sleepings ».

A quel titre ? Mais tout simplement au titre de dirigeante de football des Wagons-Lits !

Car, les Wagons-Lits, non contents de posséder une équipe, ont placé une femme à sa tête, ce qui constitue là (jusqu'à preuve du contraire) une originalité du football français.

Sportive achamée, Mlle Defert est venue au football... par la natation ! Elle s'explique, en effet de la section de natation des Wagons-Lits, lorsque des jeunes que le football intéressait davantage lui demandèrent de les aider à monter une équipe.

Pourquoi pas se dit Mlle Defert, aux Wagons-Lits rien d'impossible !

Et c'est ainsi que Mlle Defert eut à « contrôler » onze gars qui, bien que jouant sous les couleurs des Wagons-Lits, ne songeaient pas à s'endormir sur le terrain.

Ce fut tout un apprentissage pour « Mademoiselle la Dirigeante », depuis les questions administratives (demande de licences) jusqu'aux problèmes techniques (composition de l'équipe). Cela ne se passa pas sans quelques tiraillements, car l'on se doute un peu que la fierté masculine s'accommode mal des conseils d'un dirigeant en jupon.

Mais Mlle Defert a fait mieux. Un jour, un juge de touche ayant fait défaut, elle s'empara du drapeau et officia, de son mieux : spectacle inhabituel, s'il en est !

Toujours souriante et accueillante, voici Mlle Defert, à qui le onse des Wagons-Lits doit une organisation parfaite. Elle connaît le règlement sur le bout des doigts et n'ignore rien des finesses du jeu. Un cas exceptionnel...

(Photo ROQUES)

Marc HAUGUET.

REIMS ET BORDEAUX MAINTIENNENT LEUR AVANCE...

Exploit de REVEL à BORDEAUX... mais CROCKETT était malade

BORDEAUX. — Bordeaux et Haut-Gardennal quittèrent le stade des Chartrons où il dos sans avoir pu se voir ni les uns ni les autres (0-0). Ce résultat est pour le moins surprenant après les deux époques. Car, pour même connaître que les Bordelais ne méritaient pas ou tout remporter un point de Bordeaux, certainement. Il qui la meilleure attaque des groupe A y attendait. Mais le ne joue, après le coup de sifflet final.

Mais, rapprochons, les « marins » et Bordeaux ne pénétrèrent pas si loin techniquement. Certains remarquèrent le milieu comme inter gauche, en l'absence de Cruet. Revel, Chalon jouant dans si Crockett, retenant de matadors, n'étant pas en possession de tous ses « gros ». Ou ce fait, l'attaque girondine fut vive et dirimante son unité coutumière.

Les Bordelais furent les bon départ, dominèrent durant plus de vingt minutes, mais ne purent concrétiser. Ensuite prirent alors la direction des opérations et occupèrent largement le terrain, adoptèrent sans parvenir trouver le chemin des buts. Il est vrai qu'ils s'intéressent par trop à créer un homme pour le centre. Néanmoins, Fernandez, à la 30e minute, eut une bonne occasion tout comme Crockett à la 42e minute. Le premier tira de peu à côté, le second eut le poteau pour lui.

Après la reprise (47e minute), l'ascendant centre-forward Bastiani faillit tir-même victorieusement une vive contre-attaque. Les changements apportèrent alors les Bordelais (retour de Crockett au sein de la ligne médiane) n'apportèrent pas une amélioration. Bien sensible. Pourtant, Crockett eut un excellent arrêter à Fernandez. Mais la partie Marseillaise, comme il aurait encore eut les interventions de Carbonnié, représenté par la tête, un centre de Gouverd. Les Haut-Garonnais manœuvrèrent alors très nettement les Bordelais, qui durent succéder à leurs contre-attaquer (8e, 42e et 47e minutes).

J.-G. POMIES.

L'absence de Gergotich ne se fit pas trop sentir

BREST. — Pour plusieurs raisons, la rencontre Brest-Saint-Nazaire (2-1) était importante pour les deux clubs dans la groupe A de l'Atlantique. D'abord parce que les visiteurs de la Loire arrivaient à Brest en vainqueurs d'un match de vainqueurs; ensuite, parce qu'en la circonstance l'AS Brestoise allait devoir jouer sans son entraîneur Gergotich, blessé il y a une semaine.

La rencontre promet d'être l'allure d'un test que les joueurs locaux, dans leur ensemble, subissent avec succès. Et pourtant, les premières minutes furent pénibles pour eux qui durent faire front tout bien sûr aux assauts de Bernicot et de ses camarades, lesquels postèrent en Tournoi un leader d'attaque très entreprenant.

Dix minutes se s'étaient pas encore écoulées que ce dernier, après deux essais dangereux, marquait un but imparable. Brest, heureusement, sous la direction de l'excellent Abernet, à qui revint la tâche d'organisateur, trouvait enfin la cadence et commettait de moins en moins d'erreurs.

L'initiative, pendant les trente minutes précédant la reprise, fut nettement l'apanage des locaux qui équilibrèrent les compartiments et plusieurs mouvements de bon style qui donnèrent de l'espoir.

La deuxième mi-temps s'annonçait donc encourageante et les deux formations provinciales égalaient rapidement de valeurs. Cela débuta à nouveau à l'avantage des « Bleus de France » et Le Borgne, entre autres, rata de peu l'égalisation de dextre sur un coup franc tiré à la limite des dix-huit mètres, mais ce fut Lange, l'ingénieux (ou qualifiait-il ici ce décidément comme un geste) qui, de talon, servit Dorin, utilisant une passe haute de Bardin.

Il restait alors environ vingt minutes à jouer et le but acquis, avait écrit Madec pour Lange, et surtout par leur allure

PAS FINI QUEVILLY

ORLEANS. — A Orléans, la foule qui assistait au match Quevilly-Orléans était loin de se méfier, et pour cause, car si Quevilly marqua deux fois dans les premières minutes, pour l'emporter finalement (3-1), l'Arago n'en résista pas moins à une telle rafale de l'attaquant et du marquis de abbé. Mais, à l'Arago, l'expérience (ou qualifiait-il ici décidément comme un geste) aidé, le talon, servit Dorin, utilisant une passe haute de Bardin.

Il restait alors environ vingt minutes à jouer et le but acquis, avait écrit Madec pour Lange, et surtout par leur allure

devait Court, plusieurs bonnes occasions, durent, en fin de partie, contenir de dangereuses attaques. Le Stadiste arrivée central de Saint-Nazaire, passa délibérément à l'avant et ne fut l'incitateur. Coulaud fut à deux doigts d'en être l'exécuteur, mais la score demeura inchangé.

M. LE PAGE.

La fougue stadiste

Dans la deuxième mi-temps du match Stade Français-Reims (0-0), la fougue des avants stadistes mit plusieurs fois la défense rémoise en difficulté. Sous les regards attentifs de Bernetel (SF) à gauche et Peron (Reims 5) à droite, Donthony entre la balle de la tête de Dumas (SF) épaulé par Bano (SF). Au milieu de la mêlée, Ruotsi (Reims) saute en formant les yeux.

(Photo AIME DARTHUIL)

Malgré la clairvoyance d'EVRARD le STADE n'a pu venir à bout de REIMS

PARC DES PRINCES. — L'enjeu du match Stade Français-Reims était beaucoup plus important pour les Stadistes que pour les Rémois. Pierre Batteux, pourtant si nerveux à l'accoutumée, nous disait avant le match : « Même battus, nous conserverons un point d'avance et un match nul serait tout à fait notre affaire. » Le vœu de l'entraîneur stadiste s'est réalisé puisque l'arbitre international, M. Harris, qui dirigea merveilleusement ce match extrêmement correct, mit fin à la rencontre sur le résultat de 0-0.

Pierre Batteux avait-il communiqué à ses joueurs sa désinvolture ? Toujours est-il que l'équipe connut une remarquable première mi-temps devant un Stade Français survolté et volontaire, mais au jeu haché et nerveux.

A la 21e minute, une mêlée confuse devant le but de Coulaud se termina par un tir de Prudomme qui la barre. Trois minutes plus tard, le gaul stadiste détournait en corner un shot de Jacques. Puis c'était un tir de Devaere et, sur le renvoi maladroit, Le Bourlès envoyait la situation.

Cette chaude alerte passée, l'intérieur stadiste Evrard redressait le jeu devant. Il lançait habilement Crépet qui, par deux fois, adressait Dantheny à faire étalage de ses qualités.

Puis Reims réagissait et Coutant adressait du bout du pied un tir de Prudomme, bloquant ensuite un shot de Maugé.

Parvenus à la mi-temps avec une marque égale, les Stadistes arrivent de leur côté, bien agités par les vestiaires colérique avec un redressement du manquage alors leurs exhortations. Après une belle percée de Lamartine, tout terminée par Jacques qui, devant le but, tira au-dessus, l'équipe de Batty prit à son tour la direction du match.

Durant une puissance fois Reims en difficulté et, sur un tir en pleine (70e minute), il tomba alors que Dantheny saisit la balle. Coupés à mains, Spicenzi fut à expulsé très dangereux.

Le match se termine sur un double coup de théâtre. Bientôt, à quatre minutes de la fin, sans aucun danger pour son but, Jullié battre son gardien. Et dans la dernière minute un exploit de Maugé échoua sur le poteau gauche du but stadiste.

Le match eut donc deux phases bien distinctes. La première fut d'une excellente tenue technique grâce à Reims, manœuvrant l'équipe stadiste, mais en laissant la vide défense sertie. La deuxième plus ardente, moins pure technique qualité de Coulaud, mais attirante par ses renversements de situation.

Reims a justifié sa position de leader devant son plus difficile adversaire. Mais son attaque, en Prudomme, fit une bonne rentrée, pêcha par son avant centre Maugé en manœuvre confusion, qui montra sous un jour, malgré son exploit de la dernière minute. Si la défense est sans reproche (bien que échaillamment n'ait pas été aussi brillante qu'à l'ordinaire dans ses coups francs), la paire Bardon-Devaere, remarquable en première mi-temps, joua trop désolée à l'heure du danger. Reims, à peu près sauvé d'aller en Stade, doit y faire encore une belle carrière.

Ajoutons que les deux gardiens, Donthony comme Coulaud, sont les responsables directs de la régularité de la marque. Les sélectionneurs des équipes nationales pour Donthony et ses amateurs devront avoir l'œil sur eux.

Jean DUMONTIER.

RESULTATS ET CLASSEMENTS

CHAMPIONNAT DE FRANCE

OUEST

Brest (1)	2	St-Nazaire (0)	1
Lorient	2	Quevilly (1)	3
Caen (2)	3	Châteaur. (0)	0
Rennes	3	Nantes (0)	1
Vernon (2)	2	Quimper (1)	1
Sottevast. (1)	1	Chantenay (1)	1
Evreux. - Choisi (4)			

NORD

St. François (1)	3	Reims (1)	3
Sedan (1)	1	Le Havre (0)	0
Lille (4)	—	Roubaix (4)	remis
Valenc. (1)	1	Strasbourg	1
La Bastia (1)	3	St-Maur (2)	2
Sarre-Un. (2)	2	Charleville (1)	1

SUD-EST

St-Etienne (1)	4	Drapeau-Sp. (1)	1
Nice (1)	2	Toulon (0)	0
Fourgères (1)	2	Lyon (2)	3
Monaco (1)	3	Marseille (2)	1
Le Youlo-Y. (1)	3	Bastia (1)	2
Grenoble (1)	1	Cannes (0)	0

CHAMPIONNAT DE FRANCE

SUD-OUEST

Bordeaux (1)	0	Revel (1)	0
Limoges (0)	0	Vichy (1)	3
La Rochel. (0)	0	Graissessac (1)	0
Bergerac (1)	4	Mi-de-Marsac (0)	1
Thiers (1)	4	Rochech. (0)	3
Gironde (0)	1	Mazamet (1)	2

	J.	G.	N.	P.	p. c.
1. Bordeaux	21	14	2	5	43
2. Vichy	21	14	1	6	43
3. Thiers	21	14	1	6	43
4. Graissessac	21	11	3	7	39
5. Mont-de-Marsan	21	10	3	8	35
6. Gironde	21	10	3	8	35
7. La Rochelloise	21	11	1	9	35
8. Revel	21	10	2	9	34
9. Gironde	21	14	4	9	33
10. Châteauroux	21	8	3	10	31
11. Bergerac	21	9	3	10	31
12. Rochefortais	21	7	3	11	29

EST

Troyes (1)	3	AS Mulhouse (0)	2
FC Mulhouse (1)	1	Metz (0)	0
Giromont (1)	1	Pompey (1)	2
Audincourt (1)	1	Forbach-Sp. (1)	0
Marlenbach (2)	4	Wattwiller (1)	1
Besançon (1)	2	Red Fr.-Cont. (1)	1

	J.	G.	N.	P.	p. c.
1. Troyes	21	14	3	2	35
2. FC Mulhouse	21	13	3	5	29
3. Giromont	21	12	5	2	29
4. Pompey	21	12	3	6	27
5. Pirmen	21	12	3	6	27
6. Besançon	21	11	3	7	25
7. Marlenbach	21	10	4	7	24
8. AS Mulhouse	21	9	4	8	22
9. AS Mulhouse	21	8	4	9	20
10. Metz	21	8	4	9	20
11. Wittelsheim	21	8	4	9	20
12. FC Besançon	21	8	4	9	20

CHAMPIONNATS RÉGIONAUX

ALSACE

Roubachtier (1)	2	La Walck (0)	1
AS Strasb. (0)	1	RC Strasb. (0)	0
Stattlerhid. (0)	1	Wittenheim (2)	1
Hunspac (0)	1	Hagenau-Sp. (0)	2
Ensisheim (2) —		Colmar (11) rem.	
FC Bâle (2)	7	Mulhouse (7)	1

	J.	G.	N.	P.	p. c.
1. Roubachtier	18	12	3	3	27
2. Mt. Strasbourg	18	11	3	4	25
3. Wittenheim	17	10	3	4	23
4. RC Strasbourg	17	9	3	5	21
5. Hunspac	14	10	3	4	23
6. Hagenau-Sp.	14	10	3	4	23
7. Bischheim	17	9	4	4	22
8. Mulhouse	17	9	4	4	22
9. La Walck	17	8	3	6	19
10. Stattlerhid.	17	8	3	6	19
11. Colmar	17	8	3	6	19
12. FC Strasbourg	17	8	3	6	19

AUVERGNE

St-Yorre (2)	4	La Combelle (1)	0
Riom (1)	2	Riom-ès-M. (0)	0
Riom (1)	0	Vassellin (4)	0
Thiers (1)	2	Montpins (1)	1
A. Vergong. (0)	2	Maulins (1)	1
Cusso (1)	1	Montluçon (1)	1

	J.	G.	N.	P.	p. c.
1. La Combelle	21	13	5	3	44
2. Saint-Yorre	21	13	5	3	31
3. Vassellin	21	12	6	3	30
4. Riom-ès-Mont.	21	12	4	5	28
5. Arvant-Vey.	20	12	4	4	28
6. Montpins	21	11	4	6	26
7. Cusso	20	12	4	4	26
8. Thiers	21	10	4	7	24
9. Vichy	20	13	3	5	15
10. Montferrand	21	8	4	9	20
11. Maulins	20	11	3	6	17
12. Riom	21	7	4	10	18

BOURGOGNE

Montchanin (2)	3	Chalon-s.-S. (1)	1
AJ Auxerre (1)	3	Le Creusot (1)	1
Bussany (1)	1	Bourbon-L. (0)	3
St-Marcel (0)	1	Is.-Dijon (0)	2
Quingeois (0)	4	Laubanes (0)	0
Auxerre A.-S. (1)	2	Auxerre (1)	1

	J.	G.	N.	P.	p. c.
1. Chalon-sur-S.	22	14	10	2	38
2. Montchanin	22	14	7	1	34
3. Le Creusot	17	14	5	3	32
4. Bourbon-Lancy	17	11	3	3	25
5. Saint-Marcel	16	14	3	0	25
6. Nevers	17	11	3	3	25
7. AJ Auxerre	17	12	3	2	26
8. Quingeois	17	11	3	3	25
9. Chenôve-ss. Dijon	17	10	3	3	23
10. Auxerre	17	10	3	3	23
11. Stade Auxerre	17	8	3	6	19
12. Dijon AC	17	7	3	7	17

CENTRE

PSP Bourg. (1)	2	Montargis (1)	1
Châteaudun (2)	4	Bl Auxerre (2)	1
Châteaudun (1)	4	Vendôme (1)	3
Charlres (2)	4	Montrich. (0)	1
Chartres	1	Ambrois (1)	1
Joinville (1)	1	Montargis (1)	1

	J.	G.	N.	P.	p. c.
1. Montargis	21	13	6	2	32
2. Châteaudun	20	12	5	3	29
3. Chartres	20	12	4	4	28
4. Vendôme	21	11	4	6	26
5. Tours	21	11	4	6	26
6. Gien	21	11	3	7	25
7. Bourges	21	10	4	7	24
8. Amboise	21	10	3	8	23
9. Joinville	20	9	4	7	22
10. Orléans	21	9	4	8	22
11. Montrichard	21	8	3	10	19
12. Saint-Amand	21	8	3	10	19
13. Blois	21	7	3	11	17

CENTRE-OUEST

Niort (4)	1	Rochefort (1)	3
Bressuire (1)	1	Châtelier (4)	1
Poitiers-S.-V. (0)	1	Niort (1)	1
Guéret (11)	1	Lucon (0)	1
La Rochelle (12)	1	Saintes-Un. (12)	1

	J.	G.	N.	P.	p. c.
1. Rochefort	22	13	11	9	3	47	14
2. Niort	22	13	11	7	4	37	14
3. Bressuire	22	13	11	5	3	37	13
4. Châtelier	22	13	11	5	3	37	13
5. La Roche-sur-Yon	22	12	7	5	6	31	22
6. La Rochelle	22	12	7	5	6	31	22
7. Rufféc	22	12	7	5	6	31	22
8. Poitiers	22	12	7	5	6	31	22
9. Pont-l'Abbé	22	12	7	5	6	31	22
10. Fontenay-le-C.	22	12	7	5	6	31	22
11. Moulins	22	11	3	5	15	27	17
12. Rions	22	11	3	5	15	27	17
13. La Rochelle	22	11	3	5	15	27	17

CORSE

Ol. Ajaccio (7)	4	SC Bastia (1)	5
FC Bastia (4)	4	EP Bastia (1)	0

	J.	G.	N.	P.	p. c.
1. FC Ajaccio	18	7	3	8	17
2. AC Ajaccio	18	7	3	8	18
3. SC Bastia	18	7	3	8	17
4. FC Bastia	18	8	3	8	19
5. EP Bastia	18	8	3	8	19
6. CA Bastia	18	7	3	8	17
7. Bastia	18	7	3	8	17
8. Calvi	18	3	1	14	7

LORRAINE

Rohan (1)	3	Thionville (1)	2
Hennecourt (2)	3	Metz (1)	1
Hayange (2)	4	Longwy (2)	1
Stiring (0)	2	Sarrau-Un. (0)	1
Villerupt (1)	1	Forbach (1)	1
Thionville (1)	1	Hayange (1)	1

	J.	G.	N.	P.	p. c.
1. Rohan	18	13	3	4	29
2. Metz	18	13	3	4	29
3. Hayange	18	13	3	4	29
4. Longwy	18	12	3	4	27
5. Ste-Fontaine	18	12	3	4	27
6. Thionville	18	12	3	4	27
7. Hennecourt	18	12	3	4	27
8. Forbach	18	12	3	4	27
9. Longwy	18	12	3	4	27
10. Villerupt	18	12	3	4	27
11. Forbach	18	12	3	4	27
12. Thionville	18	12	3	4	27

REIMS a battu BORDEAUX
LE RACING a battu
avec les ENGINS de
MODÈLES GOZZETTI.
810, 840, CUP, ATHLETE
avec les ressources motrices « FIRO »

« OURS »

BARTHELEMY.

RANZONI conduisit fort bien le bal mulhousien

MULHOUSE. — Pour le public mulhousien, il est indiscutable que le match FC Mulhouse-FC Metz (1-0) restera comme l'un des plus stupéfiants et passionnants de la saison. Il faut comprendre ce sentiment que si les spectateurs prirent grand plaisir au déroulement de la rencontre, c'est parce que tout se passa très bien pour l'équipe de Rummelhardt qui apprécia tout un peu cette rencontre.

Jouant l'attaque à outrance — surtout en seconde mi-temps — le FC Mulhouse devait donner souvent de fortes émotions à l'excellente défense adverse qui n'évita d'encaisser des buts, en quatre occasions, que par miracle. Par ailleurs, l'avant centre mulhousien Ortler, dans un mauvais jour, gâcha des chances certaines et très ainsi des soucis à la garderie locale.

Parmi les individualités marquantes de cette rencontre, soulignons principalement l'inter mulhousien Ranzoni qui accomplit un travail « monstre ». Dirigeant, entant, attaquant dynamique et opportuniste, il confirma les talents que nous avons déjà eu l'occasion de prôcaer à plusieurs reprises depuis le début de la saison. Avec Ranzoni, mettons en évidence, chez les vainqueurs, le jeune Stuber, très travailleur et baroureur, ainsi que le gardien Wettstein qui fit, dimanche, un très bon match.

Du côté messin, réfrenons le comportement défensif parfois brutal. Vélnante qui, très sûrs d'eux, jouèrent contre de véritables professionnels.

Le FC Metz ne peut invoquer aucune excuse. Sa défaite face aux poulains du sympathique entraîneur mulhousien Rummelhardt est normale, méritée et difficile à contester. Elle de caractère, de personnalité, de classe pure et d'élégance avaient revêtu la domination mulhousienne de seconde mi-temps, et n'est cette deuxième mi-temps que nous retiendrons, en définitive, parmi les meilleurs souvenirs du match. Tandis que les Austriens jouèrent parfaitement décontractés et imprimèrent au match son cachet d'authentique rencontre de Championnat, en sentant se confronter les Lorrains battus, obsédés par le désir de trop bien faire, ne qui les mettait souvent en état d'infériorité, voire en position fort délicate. Mets, malgré tout, a donné une bonne impression à Mulhouse qui a oublié et pardonné rapidement l'incident Vemanet-Wettstein, en donnant libre dans un élan général de chaleureuse que volontaires avec le capitaine de la formation lorraine qui, soulignons-le, a très sportivement admis la défaite.

A. BECHDOLD.

Pasini très sûr. *Heureuse (claque) ayant dû quitter le terrain dès la cinquième minute de jeu, les joueurs de Montmorency-Enghien, à 11 contre 10, avaient dès lors une chance inespérée de remporter une facile victoire. Mais n'était compter sans le courage des Armentiérois qui, après avoir ouvert le score, arrachèrent finalement un match nul mérité (2-2) grâce surtout au gros travail fourni par l'inter droit Delignon. Sur cette photographie on voit Pasini s'emparer du ballon sous la protection de ses coéquipiers Regoli, Foucard et Merchiez (de gauche à droite). En retrait Wavelet (Armentiérois)* (Photo A. ROQUIN).

DRAGUIGNAN a transmis ses pouvoirs à Saint-Étienne

SAINT-ETIENNE. — Draguignan a décidément perdu son rythme des dernières saisons. Les Drauénois ont joué sans art devant une équipe stéphanoise qui n'a peut-être pas produit une de ses meilleures parties, mais qui possède, tout de même une force de première valeur. Pourtant, lorsque arrivés le repos, rien n'était encore gagné pour les locaux. Certes, Saint-Etienne, plus rapide et surtout mieux organisé, avait dominé sans partage. Mais pourtant, pour permettre à Saint-Etienne de concrétiser, une grosse malchance de Soutirard, le gardien de Draguignan. Ce dernier, sur un long shot de Rubio (Hyènes), venu de 40 mètres, s'y prit avec une telle désinvolture que la balle, d'apparence peu dangereuse, lui glissa entre les doigts et tomba dans les filets. Ce fut un terrible coup du sort pour Draguignan, dont la surprise fut telle qu'à la mi-temps on les vit stéphanois se trouvèrent aucune résistance pour marquer le deuxième but. Le premier, on l'a vu, sur des essais de Valero et Pouillen, vinrent sauver le joueurs Guardet sur la ligne. Ce fut le sort du match étant joué. Les stéphanois étaient alors tellement sûrs de la victoire qu'ils se plaignaient à nuse d'un cadeau aux visiteurs, en leur laissant sauver l'honneur par Maurice Martin. Draguignan, cependant, ne fut pas allait réveiller l'ardeur des avants suivres.

Ce fut ainsi que reprise lorsque Camilla obligea Adamiez à plonger. Hélas ! les avants de Draguignan démontrent rapidement, trouvant le plus souvent à la faute. De ce fait, les défenseurs locaux purent évoluer à leur gaine, alimentant à la perfection leurs avants. Ces derniers avaient fort à faire avec des arrières dynamiques, mais ils parvinrent quand même à assurer une nette victoire à leur équipe.

P. LEGALERY.

TROYES a une consolation avec ses amateurs

**TROYES. — Il paraît que les amateurs de l'AS Troyes-Savinien Sté. donnent de fréquentes complexes aux professionnels du club, lanterne rouge de Première Division. Et ce fait, selon certains, expliquerait la désignation du terrain de rencontre du match Troyes - AS Malhouse aliquoi dimanche. La vérité est plus prosaïque. Le terrain d'honneur, détrempé par les pluies, menaçait de se transformer en bourbier et le délégué du Gouvernement jugea plus sage de le réserver aux professionnels qui recevaient le Racing. Le plus grand bandicap fut donc pour les amateurs qui ont l'habitude d'opérer à Troyes sur d'autres espaces. Mais s'ils se sentaient quelque peu gênés, les hommes de Tolmy, inventeurs depuis le 15 septembre et qui ne comptent que deux défaites en neuf matches, firent peu mieux un bon nombre d'heures, lorsqu'ils ne pouvaient, finalement, que se séparer d'avec deux buts partout. Un match qui aurait fait la joie de tout amateur de ballon rond, et qui aurait fait la joie de tout amateur de ballon rond, et qui aurait fait la joie de tout amateur de ballon rond, et

15

FOOTBALL ACTUALITÉS

ALSACE

Bischwiller lâche le Red Star de Strasbourg

STRASBOURG. — Bischwiller est leader unique dans la division d'honneur, après battu La Walck sans difficulté aucune, mais une certaine domination.

◆ Le Red Star de Strasbourg, ancien néophyte, a perdu un point sur Bischwiller, étant battu en échec sur son terrain par les Amateurs du Racing. Mais ce résultat ne constitue en aucun moment pour le Red Star, le Racing étant toujours nettement comme le savait n° 1 de la compétition.

◆ Mars a amélioré sa position et s'apprête enfin du Football Club de Strasbourg, pointeur de la lanterne rouge.

◆ Hagenmeau est bien capitaine un point possible à Hindrange. Ces deux clubs se maintiennent ainsi que Wittenheim également, a pris une victoire aux dépens de l'entraîneur sur Hattstätten.

◆ Ensisheim n'est qualifié pour le prochain tour de la Coupe d'Alsace en battant Wortenberg.

◆ Le match du Championnat Ensisheim-Colmar a été remis à une date ultérieure.

◆ Ichtratzheim a succédé au position de leader dans le promotion d'honneur du Bas-Rhin en triomphant de justesse des Pierrots.

◆ Altkirch, un prétent les points à Rixheim, en supprimant un point de Olwray, leader de la promotion d'honneur du Haut-Rhin.

◆ Bischwiller et le Red Star de Strasbourg, les deux leaders de la Division d'Honneur d'Alsace, ont été les grandes victimes de la première tour de la Coupe d'Alsace. Les Bischwillerois strasbourgeois et heureusement pour eux, ont battu les Prométhéniennes de Bischwiller et de la Robertsau, tandis que Strasbourg a donné battu Hellmard en Mulhe, et par des scores très nets (5-1 et 7-1).

◆ La soirée de Pâques et de Noël sera, cette année, très chargée. Le Comité, soucieux de ne pas surcharger le calendrier, a prévu une formule assez surprise, car l'équipe de F.C. Bury devra en fait tous et cela de défendre par affiliées par des incorporations de groupes constitués à cet effet. Le résultat de 2 à 0 confirme la supériorité du leader et la Deuxième Division supermentable.

◆ Starkenbourg a été éliminé par l'Etoile de Mulhouse et Horbourg a tenu le F.C. Ruelisheim en échec. Ces résultats n'étaient pas attendus. Ils confirment les qualités de l'Etoile et de Horbourg.

◆ La Division d'Honneur se compte plus que cinq qualités et un possibles sur deux matches pour le premier tour qui se jouera début février. La seule Promotion du Bas-Rhin Alsacien, mieux dix se son douze clubs. Pourquoi les Prométhéniens de Strasbourg ne feraient les espoirs de la Meinau ou même. Le dernier a battu le signal, l'équipe plus jeune et se trouvera donc qualifiée pour la finale régionale contre le F.C. Mulhousien.

◆ La Société Sociale de Strasbourg, leader remparable du Bas-Rhin, n'est nettement en danger de difficultés pour la qualification pour les huitièmes de finale de la Coupe nationale corporative, en éliminant de l'A.S.P.T.T. Reims.

◆ L'Entente de Strasbourg a passé le cap des seizièmes de finale de la Coupe de France, en battant par 3 à 2 le troisième de la Division d'honneur de la Marne. **Les Cheminots Strasbourgeois** ont eu moins de peine en battant par cinq buts de faron. Autre scène assurée : l'élimination de leader de la Coupe d'Alsace aux IS.R.H. qui l'emporte d'avec été éliminé par l'équipe d'Alsace de promotion, qui est en réalité l'équipe réserve du club.

MASSAGE SPORTIF
ATHLOFORM
GLUCOSE
ASSOUPLIT - DECONTRACTE
RECHAUFFE - TONIFIE
VENTE EXCLUSIVE EN PHARMACIE
Laboratoire GOY
Le tube de 25 PASTILLES ARC
23, rue Beaufreville, PARIS-IV
V 191-P 52 845

NORD-EST

Beauvais écarte un nouveau rival

REIMS. — Tout ne va pas pour le mieux à Saint-Dizier où l'on est très peu satisfait des résultats enregistrés. Il était question, ces jours derniers, d'Hermonville, où la commune est pourtant, on le sait, à six grand centre Reims-Sud. Il est question aussi de Vitry-la-François, mais il semble que Saint-Dizier et que Bretzel n'a pas encore satisfait les dirigeants locaux dans l'épreuve. Saint-Dizier a, par ailleurs, enregistré la démission de son président Emile Gonzalez.

◆ Cependant, en tête, Beauvais poursuit sa marche triomphale. Cette fois, c'est Charleville qui en a nouvelle victime par cinq buts à deux (buteurs : 4-2). Ainsi, les Carolopolitains, distancés de six points, sont bien chanceux, effectivement.

◆ Cette détalonnée tant de Pont-Sainte-Maxence le nouveau dauphin. Pont a vaincu très nettement Nanteuil-le-Haudouin (7-1), qui perd à nouveau du terrain, quant on a vu plus fait un coup de salaire un candidat au titre. Mais les variations de ce dernier ne les permettent pas une figuration stable.

◆ Pas vraiment dans le rang, après sa belle défaite devant Laon. Sedan, deux fois victorieux de suite du classement, devançant deux clubs des Ardennes et deux clubs de l'Aisne. En fin de tableau, une « sombre » lutte s'est engagée entre Chaumont, Rethel et Péronne pour éviter la relégation.

◆ En Promotion, Marne-Ardenne, nouvelle consécration de Vitry-le-François, dans le principal adversaire, Saint-Dizier de Reims à chronomètre.

◆ Le Stade Rémois-Marne, l'F.C.C.O. Chaumont reprend un point au leader F.A. Troyes, battu, en dehors à Saint-Dizier. — L. Parmentier.

NORD

Lens continue...

LILLE. — Il n'y aurait pas grand chose de nouveau sous le soleil nordiste pour les amateurs de football si l'affaire du LOSC et la convocation de M. Jean Baratte n'étaient là.

◆ On peut être certain que tous les clubs qui composent la ligue du Nord auront parlé de ceux disputant la CFA, avec vraisemblance la difficile décision qui seront prises.

◆ En tête comme de coutu, les Lensois ne se laissent pas atteindre par la Roubaix chinoise, battu au stade de Condé-Nox sont leaders, les autres sont lointains rangs et les Dunkerquois « collent que », cependant, la différence.

◆ En Promotion, Wasquehal bouscule Wervicken, deuxième le seul second du leader, sur Halluin, qui a commencé à perdre des points. Pendant parvenu, Et, cette année encore, à se tirer d'affaire !

◆ Hautmont, pour sa part, ne marque toujours pas de but. Contre Avion, il a joué pour la quatrième fois consécutive, sans battre le portier adverse. Par contre, il partage le dernier rang de la poule de dans les titres, ce qui porte à 23 le nombre des buts marqués dans cette période. Attention Hautmont !

◆ En Seconde Division, Roubaix pas trop sous de sa défaite de dimanche dernier devant le Stadoir Français, à reprendre la route triomphale en Championnat.

◆ Si le Racing Dunkerque n'est pas connu Denain au joueur pas et que Raismes a été défait à Merville-Calonne, il n'en est pas moins encore.

◆ Dans le groupe Artois, Albert-ville a battu Arras sur son terrain par deux buts à un. Dans le même groupe, Bapaume a battu Bruay-la-Buissière par cinq buts à deux. Arras a encore un match en moins. Le leader a donc encore de sorte que les positions sera indéfinies. — R. Verkruisse.

NORMANDIE

Le C.S. Honfleur vedette de la Coupe Albert-Lebas

ROUEN. — Si le St. Malherbe du Caen a cédé la grande surprise des troisièmes de finale de la Coupe de France en éliminant le Racing Club de Paris, et le P.U. Dieppe a également les honneurs de la journée, le cinquième tour de la Coupe de Normandie a été marqué également par des surprises impor-

◆ Le Stade Saint-Lois — sur son terrain — a battu les Rouennais de Grand-Quevilly. L'entraîneur Thos Rouen, qui est pourtant vainqueur au début de la saison avec sa formation, reprise, main la première contre les Mendigacque du Nord laissera peut-être des traces. Il y a, d'ailleurs, de quoi ! Le Stade Lillois a battu en F.C. Rouen. Et Orin figure parmi les plus grandes formations de la Normandie qui ont battu par 1 but à 0 les équipes de Division d'Honneur. Le Stade Vitry-le-François a battu le Stade Lillois, et le Stade Lillois a battu le Stade Lillois, et le Stade Lillois a battu le Stade Lillois, et le Stade Lillois

ÉPINAL a fière allure et peut tout espérer

ÉPINAL. — L'époque n'est pas si lointaine où Épinal, vers la fin décembre, voyait le C.F.A. sortir le nez de hermine et de tête du Groupe Est, puis de figurer honorablement dans la Poule finale.

Malheureusement, cette récompense suprême devait se payer lors chez presque l'équipe vosgienne, décimée et victime de conflits intérieurs, qui lui ôtait la volonté jusqu'à la saison suivante. Le séjour en Division d'Honneur de lorraine fut d'ailleurs de courte durée. Sur 4 ans, 3 de ses dernières saisons, le S.A.S. échouaient en Promotion, ne remportant le nouveau titre de Groupe Est que lors de la saison 1952-1953.

Depuis, Épinal, la ville thermale, retrouvait l'ardeur de ses dirigeants, de ses joueurs, de ses supporters. Déjà, l'on parlait d'accession lorsque des blessures de bonne volonté (et Dieu sait s'il en fallait) se mirent à l'ouvrage pour saccager un club de survivre ... et de retrouver, dans un avenir assez court, sa réputation d'antan.

Avec la confiance, le S.A. Spinalien retrouve donc une grande famille et à présent, chacun est unanime à reconnaître que la première partie de la présente saison a été encourageante de succès. Le coup de la Coupe des Images possède, enfin, le recul indispensable, un moral perdu depuis longtemps !

Les résultats ne se font pas attendre en Championnat. Épinal occupe une magnifique place d'honneur — peut-être même inespérée jamais, l'espoir de récupérer la saison prochaine la place en Honneur — Mais c'est en Coupe de France, que les Vosgiens viendront d'obtenir leurs plus belles satisfactions.

Sans aller se vautrer aujourd'hui de Coupe (ils accéderont qu'une fois en trente-deuxièmes de finale et succomberont devant l'O.G.C.-Nice) les Spinaliens éliminèrent successivement Neuves-Maisons, Hagondange et La Walk avant d'aller triompher à la Petite Amérique à la surprise générale et ce battre une sérieuse équipe C.F.A. la V.O.S. Saint-Maur.

— Avec ses victoires, le S.A.S. se retrempait à nouveau, un peu des années glorieuses et très lors, per-

sonne ne doute plus de sa résurrection !

L'équipe par elle-même, a fière allure avec ses Bonnowal, Meiig, Wild, Verlé et Mickiewicz, (tous des remparts du onze finaliste du Groupe Est 1953) Elle dispose en outre, de Colignon, Chatelain, Herbaut, Appe et Marchand (ex-gars du P.C. Metz) revenu à son club d'origine, sans compter les Dufour, Perrel, El Ouiji et Rode, qui sont également susceptibles de figurer dans le team-Épinal — Mais il y a aussi les jeunes tels Humbertclaude, Guelin, Bonnard, Claude, etc qui ont progressé à pas de géant et sont prêts à faire de solides espoirs — La relève, on le voit, est sauvée et l'entraîneur Lehner dispose actuellement d'une vingtaine d'éléments de valeur sensiblement égale — Jamais le S.A.S. n'avait été aussi riche en effectif et il entend bien faire mentir le proverbe qui dit abondance de biens nuit parfois.

Le rôle des dirigeants, en la circonstance, n'est guère ingrat et si Épinal de rejouit d'accéder aux sommets du football, il le doit pour une bonne part à MM. Perrin, Cousin, Bonnevelle, Gellenoy, Martin, Clément, Perrel, Fleuret, Georges, etc, qui, dans une période critique, mais durant d'arrache-pied, sans jamais désespérer, sans jamais se décourager, sans jamais se résigner, ont maintenu le club en vie.

Ils méritent aujourd'hui la récompense de leurs efforts et de leur persévérance.

Jean Montebelle.

HAUTMONT a acquis une personnalité

HAUTMONT. — Pour l'AS Hautmont, qui vient prochainement au renouvellement, le Coupe de France a un attrait particulier. Elle couve irrésistiblement la grande période de 1952-53 où le club disputa successivement le Championnat professionnel de troisième division, C'est le rappel du merveilleux départ de Coupe Hautmont-Rouen, disputé le 30 août, au cours duquel Jean Lesmanne assura la qualification victorieuse en trompant son propre gardien. Ce n'est semble-t-il, pas exagéré de qualifier de merveilleux ce départ. Aguero-Brest-Le-Havre-Le-Mans-Lille, en 1952-53, les Hautmontois ont terminé leur carrière de Coupe en trente-deuxièmes de finale l'un dernier devant Sedan, cette année devant Sochaux.

Revenons des premiers tours éliminatoires où s'entrèrent en compétition cinq cinquième tour. Ce fut, il est vrai, un début mémorable puisque le futur finaliste marcha sur trois Justrix : 3-2, 1-1, 1-0. Ce magnifique succès quelque peu enivra les joueurs qui mirent 120 minutes pour éliminer l'équipe locale, le 19 décembre.

Nous désignerai l'effort du grand club gardois, le jeune gardien international M. Brohet nous rappelait que, chaque semaine, le club alignait deux deuxièmes tueurs, deux équipes qualifiées et trois équipes seniors. Depuis un an l'ASH a commencé à renouveler les cadres du onze tueur en prenant dans le jeune classe. Ch...et croit et s'enthousiasme à la découverte du mentor Hemp, lequel a succédé à Cohen, qui venait ses efforts dans les cadres de l'équipe première de préparation physique et technique.

Une équipe solide et un public en or

Actuellement l'équipe type est composée de Lesarmoyes, goal à bien, Urruti, Foucaud, arrières ; Bonnet et Dupetit, demis ; Dubuisson, Arhuel, Deneubourg, Nouck, Leber, ailiers.

Athlétique, cette formation fait preuve d'une remarquable efficacité en défense, et lorsque les avants de pointe sont en forme leur rendement permet de dominer ses adversaires. Il n'est donc pas étonnant que l'ASH ait fait face aux formations les plus redoutées de son groupe de Championnat régional.

Si ce club ne dispose d'aucun mécénat, il supporte pris égal sous la bienveillante patronale de la Société textile, les supporters se déchaînent et portent littéralement leurs favoris vers les filets adverses. Les dirigeants n'oppose pas qu'ils n'ont dû à eux-mêmes et qu'ils n'ont donc aucun mérite. Ils n'ont pas besoin d'aide devant une telle ferveur.

Paul HIERMAUX.

LECHANTRE et Cambrai : un seul objectif !

CAMBRAI. — Dans la Promotion Ernest-Perrez, il n'est question depuis le début du Championnat que de l'ascension en Division d'Honneur de l'A.C. Cambrai.

C'est que depuis plusieurs saisons, l'équipe cambrésienne a manqué le coche d'un rien. Pourquoi cette année ne serait-ce pas la bonne, la formation actuelle en sera douée la meilleure que l'équipe ait possédée. Pourtant à part deux éléments c'est la même. Que s'est-il passé ? Tout simplement que Jean Lechantre, entraîneur-joueur Jean Lechantre, estimant que l'heure était venue de faire valoir les beaux jours du C.O.F. Les Flandres, il l'a compris, aidé, en cela par la Municipalité Cambrésienne à la tête de laquelle M. Jacques Duhem, maire-adjoint qui après avoir pris une part empêchement du magnifique stade de la Liberté, dont il est pourvu un des meilleurs de la région du Nord, s'intéresse au football le plus activement possible.

Jean Lechantre, comme tous les modernes, n'aime que l'on parle de lui, mais il faut reconnaître que depuis son arrivée, il a véritablement transformé son équipe en une équipe de camarades jouant pour leurs couleurs, pour toutes les directives sans murmure et suivant à la lettre les ordres et entraînements.

Aussi les résultats depuis le début de saison sont-ils flatteurs : En Championnat sur 13 matches joués, 9 fois en victoire, un nul et deux fois ou entre à être remarquable position de Championnat.

La saison n'est pas terminée, chaque adversaire mettant tout en œuvre chaque fois pour s'élever pour mieux s'emboîter le leader et l'on n'est envisager ce duo à l'ambiance des deux stratèges de l'équipe Lechantre et Bourdon étaient constatés à une journée de la fin, ils auront leur avance non seulement les laisse rejoindre, mais ils auront même leur attaque. Toute la saison, ils auront été les maîtres de l'accession en Division d'honneur.

En Coupe de France, belle carrière également, puisque Cambrai a battu trente-deuxièmes de finale, après avoir éliminé dans le tour précédent : France sans-cars, Montmorency et Quentig, ces derniers après une partie dont l'on n'oubliera pas de sitôt du Martin-Martin, il a fallu deux de Jean Lechantre, Français pour éliminer Cambrai.

M. Dutuquoy, Président sait encourager ses joueurs, les dirigeants viennent à lui en confiance. C'est René Morena qui a la direction sportive du Club, aidé en cela par les Comité de commode bureaucratement. Sortir des joues, voilà le destin. Quant aux retraités, ils sont de garçons, ils sont à maintenir à chaque sortie et ils méritent bien leurs couleurs qu'ils portent depuis longtemps encore.

A. VANDER.

PETITES ANNONCES CLASSÉES

40 fr. le mot

Payables comptant par chèque bancaire, mandat ou virement postal C.C.P. Lille 5.320-95 au Trésor de « France Football », 10, Faubourg-Montmartre, Paris (9e)

Prière de mentionner la nature du paiement sur le talon des C.C.P.

CARNET DU JOUEUR

Offres

Club 1re Division demande deux joueurs expérimentés pour élections entretien suite à traitements de manœuvre garage important, logement assuré, référence exigées. Ecrire : « France Football » (2340)

Offrons joueur actif, 25 ans minimum, région lainière (industrie), référence performances indispensables, appointements assurés. Ref. Société Electrique, Mouzon (Ardennes). (2341)

Demande employé près de 20 ans, à Hirson (Aisne). M. Dumont, 41, rue du Chemin-Vert, Paris (9e). (2734)

Club 1re Division demande bonne joueuse sténo-dactylo, Ecrire : « France Football ». (2746)

Club Ouest cherche footballeur valeur Division Honneur. Bonne situation stable assurée. Urgent. Ecrire : « France Football ». (2744)

Club amateur, chef-lieu département cherche joueur 26-28 ans, ayant un gros avenir, classe Championnat P.A. ou Honneur. Situation avenir dans entreprise sérieuse assurée à bon joueur sérieux. Ecrire : « France Football ». (2745)

Club Ligue, 2e Division, cherche joueur, Urgent. Ecrire : M. Dumoncau, Les Chaudrons, Digne (B.-A.). (2748)

Demande excellent avant, classe C.F., ouvrier métallurgie. Ecrire : Foyer-Jeunesse, Lunel (Hérault). (2747)

DEMANDE DE MATCH

Recherche ici pour Pâques 1956, demandes et fonds : 1re Division « Midi » ou Amateur » Sud-Est ou Sud-Ouest. Pour équipe seniors, cadettes, juniors, minimes, cadettes, minimes quadrangulaires avec sport annexe. Ecrire : Jeunesse Sportive Bordes, Lourdes (Hautes-Pyrénées). (2749)

Pour rapporter aux Petites Annonces demandes « Offres d'emploi » il est nécessaire d'indiquer le numéro d'enregistrement sous lequel l'annonce a été insérée, soigneusement la rédiger très exactement et affranchir suffisamment la lettre qui lui sera transmise. Ecrire lisiblement le numéro de l'annonce sous laquelle vous répondez. Ne jamais écrire sur la même feuille de papier à lettre que celle qui contient votre demande

Sunderland, *le club des Banquiers, possède une équipe très solide qui remonte au classement actuellement. Samedi, Sunderland a battu Chelsea sur le terrain de Stamford Bridge. Sur cette photo, le gardien de Sunderland, Fraser (à gauche), n'a pu se saisir du ballon que convoitaient également l'attaquant de Chelsea, Stubbs (au centre). Le demi de Sunderland, Aitken (à droite), observe la scène.*

(Photo Internationale)

Matthews et Blackpool en danger devant Wright et ses "Wolves"

Bien sûr, Manchester United est toujours leader ! Un leader très profondément enfoncé dans son fauteuil avec quatre points d'avance.

Mais la sensation, samedi dernier, a été créée par le plus dangereux rival de M.U., Blackpool, qui a écrasé Aston Villa (6-0). Même Stanley Matthews a marqué un but. Ce qui est déjà un événement.

Voilà qui promet un match sensationnel, samedi prochain! Wolverhampton-Blackpool. Manchester U. ayra mieux lui, qui se rendra à Preston. Taylor et ses amis sont bien capables d'accentuer encore leur avance...

Chelsea rendra visite à Aston Villa ; s'ils ne marquent pas beaucoup de buts, Bentley et ses coéquipiers en concéderont pas mal. Aussi devront-ils prendre garde devant Aston Villa. Heureusement, ce dernier a été durement secoué par Blackpool. Et Chelsea est capable d'en profiter !

Portsmouth recevra Arsenal et ses 4 canonniers s. Des canonniers qui sont bien peu efficaces à l'heure actuelle. Des deux équipes, Portsmouth est la moins déroutante en et montera. Arsenal devra sans doute concéder une nouvelle défaite.

Cardiff fuvez Tvenne Ford réveillé) tentera de confirmer son redressement amorcé devant Manchester City, aux dépens de Sheffield United, son hôte.

Quant à Tottenham, vainqueur du derby londonien qui l'opposait à Arsenal, il recevra Liverpool qui tient un rang très honorable dans le haut du tableau. Leys a Spurs à, sur leur domicile, remporté deux points dont ils ont bien besoin pour quitter la zone dangereuse.

En seconde Division, Sheffield Wednesday a conservé sa première place brillamment. Il lui faudra confirmer à Swansea, ce qui ne sera pas nomade. Bristol City vaincra pas une tâche plus facile, qui devra aller affronter Bury. Grâce à son international Atyeo, Bristol C. possède un argument très valable. Qui lui permettra vraisemblablement de triompher encore.

Beaucoup plus équilibrées seront les oppositions Barnsley-Middlesbrough, Doncaster-Notts F. et Plymouth-Lincoln.

En Division III Sud, Ipswich, très nettement détaché, courra de gros risques cette fois-ci à Northampton. Ce qui pourrait faire la joie de Brighton et Leyton Orient. Southend, dont l'attaque a fait feu des quatre fers (six buts) samedi, parviendra certainement à confirmer sa belle forme à Newport. Tandis que Aldershot P.R. recevra Walsall en un match de mal classés, Q.P.R. devrait s'imposer.

En Division III Nord, trois des meneurs de jeu Grimsby (le leader), Hartlepools et Derby C. joueront sur terrain adverse (Gateshead, Halifax et Scunthorpe). Tous trois ont assez d'atouts pour se tirer sans mal de cette rude épreuve.

Le chômeur millionnaire

Un jeune chômeur allemand a gagné cette semaine au concours de pronostics sur le football la coquette somme de 661.900 marks, soit 52.952.000 francs. Johannes Pachartzki, couvreur de profession, s'amusait à faire des concours de pronostics depuis leur création en Allemagne, en 1948.

Il n'avait encore jamais gagné.

Avec le produit de son gain, Johannes Pachartzki va faire construire une maison pour sa vieille mère et lui-même et pourra enfin réaliser le projet qui lui tient à cœur depuis longtemps mais qu'il retardait toujours faute de logement : il va se marier.

LE PROGRAMME DE REIMS-TOULOUSE le 5 février au Parc

Selon la tradition, « France Football » offrira à ses abonnés le match Toulouse qui se déplacera le 5 février à Reims.

Nous y reviendrons en temps utile.

Ajoutons que c'est le tirage du 18 janvier de la double chance de la Loterie Nationale qui désignera les numéros de 4 chiffres portés sur les programmes de Lille-Roubaix et dont les possesseurs se verront attribuer par la F.F.F. une tribune d'honneur n° 4 pour assister à Reims-Toulouse, le grand event des 32e de finale de la Coupe de France.

Pour obtenir le programme, véritable plaquette-souvenir de Lille-Roubaix, les intéressés devront envoyer 25 fr. en timbres-poste métropolitains à « France Football » Service des Programmes Officiels, 36, faubourg Montmartre, Paris (9e).

Il va sans dire que les heureux multipliera par 1 les chances d'attribution des invitations offertes par la F.F.F.

TOUT SUR LES CHAMPIONNATS A L'ÉTRANGER

ANGLETERRE

DIVISION I

Arsenal	5	Tottenham 1
Birmingham	1	Burnley 1
Blackpool	6	Aston Villa 0
Bolton	4	Portsmouth 1
Cardiff	4	Manchester C. 1
Chelsea	1	Sunderland 1
Everton	3	Charlton 1
Huddersfield	7	Wolverhampton 3
Manchester Utd	3	Sheffield U. 1
Newcastle	4	Luton 1
West Bromwich	3	Preston 2

Pct J. G. N. P. p. c.

1. Manchester. United	26	17	5	4	56 : 30
2. Blackpool	25	12	10	3	51 : 30
3. Burnley	25	13	7	5	51 : 32
4. Sunderland	25	10	12	4	57 : 30
5. Wolverhampton	25	12	7	6	50 : 34
6. Luton	25	12	5	8	46 : 34
7. Everton	25	10	7	8	42 : 35
8. Bolton	25	10	10	5	43 : 36
9. Newcastle	25	10	7	8	44 : 41
10. Chelsea	25	9	8	8	41 : 38
West. Bromwich	25	9	8	8	41 : 38
12. Charlton	25	9	7	9	36 : 44
13. Portsmouth	25	8	8	9	36 : 39
14. Manchester. City	25	8	7	10	42 : 44
15. Preston	25	8	7	10	39 : 44
16. Birmingham	25	7	8	10	35 : 44
Arsenal	24	8	8	10	34 : 42
Cardiff	25	8	6	11	35 : 48
19. Tottenham	25	7	8	10	34 : 43
20. Aston Villa	25	7	7	11	37 : 51
21. Sheffield. Utd	25	6	7	12	35 : 49
22. Huddersfield	25	4	8	13	32 : 48

DIVISION II

Barnsley	3	Leicester 1
Blackburn	2	Plymouth 1
Bristol C.	3	Fulham 1
Hull	—	Bolton remis
Lincoln	—	Liverpool remis
Middlesbrough	3	Bury 1
Notts Forest	1	Bristol R. 1
Port Vale	3	Notts C. 1
Rotherham	—	Swansea remis
Southend	4	Doncaster 1
West Ham	1	Leeds 1

Pct J. G. N. P. p. c.

1. Sheffield. Wed.	25	17	11	3	62 : 30
2. Leicester	25	17	14	5	57 : 33
3. Bristol City	25	14	7	4	51 : 30
Leeds	25	14	7	4	48 : 25
5. Notts County	25	13	8	4	47 : 27
Swansea	25	13	8	4	43 : 25
7. Notts Forest	25	12	8	5	46 : 30
8. Doncaster	25	11	10	4	38 : 31
9. Liverpool	25	11	9	5	39 : 32
Fulham	25	11	11	3	39 : 34
11. Notts Forest	25	10	9	6	39 : 32
Lincoln	25	11	10	6	34 : 35
13. Hull	25	10	9	6	34 : 32
14. Bury	25	11	9	6	32 : 31
Rotherham	25	10	9	6	32 : 31
Middlesbrough	25	10	8	7	34 : 32
17. Barnsley	25	10	8	7	33 : 32
18. West. Ham	25	10	9	7	31 : 34
19. Notts. County	25	9	7	9	37 : 34
Blackburn	25	9	7	9	31 : 37
21. Plymouth	25	9	6	10	33 : 33
22. Hull	25	10	5	10	31 : 37

DIVISION III NORD

Pct J. G. N. P. p. c.

Barrow	3	Accrington	1		
Bradford	6	Tranmere	1		
Carlisle	3	Gateshead	0		
Chester	3	Darlington	1		
Crewe Al.	3	Halifax	1		
Derby C.	3	Stockport C.	1		
Grimsby	—	Southport	remis		
Hartlepools	3	Wrexham	1		
Rochdale	—	Chesterfield	remis		
Scunthorpe	7	Mansfield	1		
Workington	4	Oldham	2		
York	—	Shrewsbury	remis		
1. Grimsby	26	21	13	4	84 : 34
2. Accrington	25	16	10	4	64 : 34
3. Barrow	24	17	14	6	67 : 39
4. Hartlepools	25	15	10	5	57 : 37
Stockport	24	16	10	6	60 : 39
6. Scunthorpe	25	14	10	5	64 : 39
7. Workington	25	13	10	5	51 : 41
8. Chesterfield	25	12	10	5	49 : 41
9. York City	25	10	12	5	49 : 50
Shrewsbury	25	10	11	6	48 : 45
Rochdale	25	11	9	5	48 : 45
12. Halifax	25	10	11	4	47 : 45
13. Wrexham	25	10	11	4	46 : 45
Carlisle	26	11	11	4	45 : 46
15. Oldham	25	10	11	4	45 : 46
Tranmere	25	10	10	5	43 : 46
Crewe Al.	25	10	10	5	43 : 46
18. Wrexham	24	10	9	5	42 : 41
19. Chester	25	10	12	3	41 : 46
20. Mansfield	25	7	9	9	38 : 51
Darlington	25	7	9	9	38 : 51
22. Crewe Al.	25	7	10	8	37 : 50

DIVISION III SUD

Brentford	2	Colchester	0		
Brighton	3	Exeter City	1		
Coventry	3	Leyton Or.	1		
Gillingham	3	Queens P.R.	1		
Millwall	5	Gillingham	1		
Northampton	3	Bournemouth	1		
Shrewsbury	1	Northamp'on	1		
Southampton	4	Aldershot	0		
Southend	6	Exeter	0		
Torquay	3	Newport	0		
Walsall	4	Swindon	0		
Watford	3	Norwich	0		

Pct J. G. N. P. p. c.

1. Ipswich	42	25	16	3	87 : 40
2. Brighton	27	20	13	4	67 : 30
Leyton Or.	27	20	13	4	58 : 30
4. Torquay	27	16	11	5	49 : 30
5. Coventry	24	15	13	4	50 : 24
Southampton	24	15	13	4	47 : 27
Norwich	24	17	13	4	56 : 30
8. Southend	27	17	13	4	63 : 32
9. Shrewsbury	26	13	11	7	50 : 41
Brentford	26	13	11	7	49 : 41
11. Gillingham	26	13	11	6	44 : 41
Walsall	26	13	11	6	44 : 41
13. Southampton	27	13	11	5	52 : 34
14. Newport	26	13	11	5	51 : 41
15. Bournemouth	24	11	9	4	13 : 35
Exeter	24	11	9	4	11 : 35
15. Aldershot	27	11	9	4	11 : 46
Watford	27	11	7	4	11 : 34
18. Reading	26	11	7	4	11 : 34
Crystal Palace	25	10	9	4	13 : 34
21. Queens P.R.	25	10	9	4	13 : 34
22. Walsall	25	10	9	4	13 : 34
23. Northampton	25	10	9	4	13 : 34
24. Swindon	25	10	9	4	13 : 34

ECOSSE

Airdrie	3	Kilmarnock	2
Dundee	3	Hearts	2
Dundee Utd	3	Motherwell	2
Hibernian	1	Aberdeen	3
Queen of South	3	Clyde	1
Celtic	—	Falkirk	remis
Partick Th.	—	Rangers	remis
Saint-Mirren	—	Raith	remis

CLASS. : 1. Hearts, 26 pts ; 2. Rangers, 26 ; 3. Aberdeen, Celtic, Hibernian, 25 ; 6. Queen of the South, Motherwell, Airdrie, 23 ; 9. Falkirk, Dundee, 22 ; 11. Kilmarnock, 21 ; 12. Saint-Mirren, Dundee Utd, 20 ; 14. Raith, Partick, 19 ; 16. Saint-Mirren, 18 ; 17. Clyde, Partick, 17 ; 19. Clyde, 16 ; 20. Stirling, 7.

BELGIQUE

DIX-SEPTIEME JOURNEE

Tilleur F.C.	5	La Gantoise	1
Beerschot A.C.	1	Valenciennes	1
Racing Malines	1	F.C. Malinois	1
Liersa S.K.	3	Charleroi	2
Beerschoter P.E.	1	Standard	3
U. St-Gilloise	3	Antwerp	1
Racing Bruxelles	2	Anderlecht Ste.	2
S.A.C. Malines	3	Standard	3

CLASS. : 1. Standard, 31 pts ; 2. Standard CE., Beerschot, 30 pts ; 4. Anderlecht, 29 ; 5. Liersa, 28 ; 6. Beerschoter, Royal Union Saint-Gilloise, 26 pts ; 8. Racing CE., 25 pts ; 9. La Gantoise, 24 ; 10. Malinois, 23 pts ; 11. Charleroi FC, 22 ; 12. Tilleur, 21 ; 13. Antwerp, 20 ; 14. Valenciennes, 19 pts ; 15. Racing Malines, 18 ; 16. Beerschoter, 17 pts ; 17. Racing Malines, 16 ; 18. Liersa, 15 pts.

POINTES INÉBRANLABLES
Fabrication MERCIER
BREVET 883.005
Tout semblable sera poursuivi
(Loi de 1844 sur les brevets)

CLUBS — LIGUES — SPORTIFS
POUR VOS DÉPLACEMENTS
VOYAGES-L'EQUIPE
10, FAUBOURG MONTMARTRE — TEL. 40-44

ESPAGNE

SEIZIEME JOURNEE

Valence	4	Las Palmas	2
Séville	1	Bilbao	3
Sabadell	1	Livorno	0
Atl. Madrid	3	Hercules	0
Oviedo	2	Murcie	0
Real Madrid	3	Celta	0
Barcelone	4	Real Sociedad	0
Valladolid	1	Espanol	0

CLASS. : 1. Atletico Madrid, 27 pts ; 2. Barcelone, 24 pts ; 3. Real Madrid, 21 pts ; 4. Séville, 18 pts ; 5. Las Palmas, Atletico Madrid, Valence, 17 pts ; 8. Real Sociedad, Espanol, Cordoue, 16 pts ; 11. Celta, Valladolid, 15 pts ; 13. Alavès, 14 pts ; 14. Murcie, 13 pts ; 15. Lorrens, 9 pts ; 16. Hercules, 4 pts.

ITALIE

QUINZIEME JOURNEE

Florence	0	Sampdoria	0
Genoa	3	Lazio	0
Internazionale	3	Triestina	0
Juventus	3	Udinese	0
Sambenedi	3	Atalanta	1
Pro Patria	2	Novarese	1
Roma	2	Bologna	0
Torin	3	Milan	1
Vicenza	2	Padova	0

CLASS. : 1. Florence, 24 pts ; 2. Turin, Milan, 23 pts ; 4. Genoa, 22 pts ; 5. Internazionale, Padova, Sampdoria, Juventus, 20 pts ; 9. Vicenza, Udinese, Naples, 19 pts ; 12. Internazionale, Lazio, Genoa, 18 pts ; 14. Bologna, Pro Patria, 17 pts ; 16. Triestia, 11 pts ; 18. Pro Patria, 6 pts.

PORTUGAL

QUATORZIEME JOURNEE

F.C. Porto	5	Sp. Covilha	1
Belenenses	3	Sporting Lisbonne	2
F.Lusitana Ex.	3	Sp. Torr. Vedr.	0
Sp. Lisbonne	3	G.D.F. Lisbonne	0
Sp. Coimbra	3	Vitoria Setubal	1
Benfica Lisbonne	7	Sp. Braga	1
Barreirense	3	Atl. Lisbonne	2

1. FC Porto, 25 pts ; 2. Benfica Lisbonne, 23 pts ; 3. Sporting Lisbonne, 19 pts ; 4. Sporting Covilha et Belenenses Lisbonne, 18 pts ; 6. Sporting Torres Vedras, 15 pts ; 7. Sporting Coimbra, 13 pts ; 8. Vitoria Setubal, 12 pts ; 9. Lusitano Evora, 11 pts ; 10. CUF Lisbonne, Atletico Lisbonne et Barreirense Lisbonne, 10 pts ; 13. Academica Coimbra et Sporting Braga, 9 pts.

Lisez L'EQUIPE ... mais lisez le bien !
Ses Petites Annonces sont aussi de l'information

VOICI MICHELANGELO MONTUORI

la merveille florentine que les Tricolores connaîtront (peut-être) à Bologne

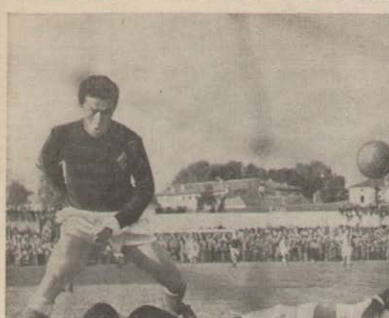

Voici Montuori, *la « merveille florentine », l'homme qui enthousiasme tous les publics italiens. Est-il Argentin ou Transalpin ? En tout cas c'est un grand footballeur que vous voyez, à gauche, devant l'ex-international Sentimenti IV, gardien de Vicence.*

Pour le public italien, Montuori est l'un des meilleurs attaquants appréciés depuis de nombreuses années dans la Péninsule. Le directeur technique de la « Squadra Azzurra », Lucjano Magnozzi, tout naturellement de cet avis. La preuve : il envisage de retenir Montuori pour jouer contre la France le 15 février à Bologne.

L'attaquant florentin pose un problème que nous avons développé dans notre éditorial de page 3. Nous vous le présentons maintenant en photo (ci-contre) et en quelques notes :

- Michelangelo Montuori est né le 24 septembre 1932, à Rosario (Argentine).
- Son père est Italien, originaire de Serrente (Naples).
- Michelangelo Montuori mesure 1 m. 76 et pèse 72 kilos.
- Avant de venir en Italie, Montuori a joué au Chili, dans un club d'une université catholique de Santiago.
- Au cours du dernier championnat chilien (1954-1955), il marque 24 buts en 26 matches.
- Montuori joue indifféremment inter droit ou inter gauche, car il possède une très bonne frappe de balle des deux pieds.
- En Italie, il a été engagé par la Fiorentina (Florence), actuel leader inbattu du Championnat de Division I.
- Son club le fait jouer inter gauche. En 14 matches, il a marqué 7 buts.
- A la Fiorentina, Montuori joue aux côtés de Virgili, l'avant centre de l'équipe nationale italienne.
- L'entraîneur florentin Bernardini a mis au point une tactique spéciale pour le tandem Virgili-Montuori. Elle est basée sur le démarrage ultra-rapide de Montuori.

L'opinion de Jalinho

Vous connaissez maintenant un peu mieux Michelangelo Montuori, cap. des Tricolores verrons peut-être devenir avec le mois prochain à Bologne. Pour mieux vous le situer, voici l'opinion du fantasque Jalinho, une autre grande internationale, qui, lui aussi, a la chance d'opérer dans l'invincible équipe florentine :

« Je connais naturellement presque toutes les vedettes du monde entier. Montuori n'est pas encore très connu en Europe, mais je suis persuadé qu'il rejoindra sous peu les noms les plus célèbres. J'ai rarement apprécié un inter aussi rapide et clairvoyant. C'est un type d'intérieur comme il en existe peu car il sait préparer aussi bien que construire. »

Jalinho n'est pas avare de compliments pour son brillant camarade.

HANAPPI est-il si rassuré ?

Le Rapid de Vienne recevra Milan, demain mercredi, en match aller du dernier quart de finale de la Coupe des Clubs Champions Européens, ou plus simplement de la Coupe d'Europe.

Alors que le club italien est en pleine saison — il a fait match nul (1-1), dimanche, avec Torino et occupe, en compagnie de l'équipe turinoise, la seconde place du classement — l'équipe viennoise ne joue plus, du moins officiellement, depuis six semaines.

Le onze autrichien, malgré la valeur de ses vedettes Hanappi, Koerner, Zemen, Dienst, Probst et de ses jeunes Rafka et Halla, risque d'être désavantagé par son propre terrain de Hatteldorf par l'équipe en forme des Buffoni, Liedholm, Nordahl, Schiaffino, Prigioni... des noms qui pourront rivaliser avec ceux des Autrichiens et un terrain viennois privilégiant supérieur à ceux des Viennois.

Ce match terminé, il ne restera plus que deux rencontres à jouer : le retour de Partizan-Madrid, le 29 janvier, et le retour Milan-Rapid, le 12 février, Reims et Hibernian étant déjà qualifiés pour les demi-finales qui seront tirées au sort, dans la première quinzaine de février et jouées avant le 30 avril.

— AINSI TOURNE LA BOULE —

Tulipes et kangourous

L'attaquant international hollandais Debruyckere (qui portait les couleurs de Willem II Tilburg) a décidé de quitter la Hollande pour... l'Australie.

A 27 ans, il vient d'obtenir une situation intéressante dans une fabrique d'appareils téléphoniques. Aussi abandonnera-t-il le football à la fin de la saison pour prendre l'avion.

Oncle Sepp menacé

L'Allemagne continue à chercher sa voie en matière d'équipe nationale. Le titre de champion du monde n'aura guère porté bonheur décidément à Fritz Walter et à ses amis.

La position de Sepp Herberger, l'entraîneur fédéral allemand, a été très violemment attaquée ces temps derniers.

C'est pour cela sans doute que le président de la DFB, M. le docteur Peco Bauwens, a publié une déclaration officielle dans laquelle il affirme que la Fédération allemande conserve toute sa confiance à Herberger.

Acceptons-en l'augure...

Les malheurs de Rik et de Jef

Afin de préparer le match contre la Suisse (12 mars à Bruxelles), l'Union Belge a décidé d'opposer son équipe nationale au FC Kaiserslautern, leader du Championnat Sud-Ouest de l'Allemagne. Le club de Fritz Walter, Kohlmeyer, Liebich, Eckel.

Ce match de mise au point sera joué au Heysel le mercredi 29 février en nocturne.

Non sans belgos se demandent d'ailleurs actuellement s'ils reverront un jour sur un terrain de football leurs deux grandes vedettes, Rik Coppens et Jef Mermans.

Le premier souffre d'une ténébreuse sciatique dont on ne sait trop comment elle est soignée et si elle est grave.

Le second est en froid avec ses dirigeants parce qu'il n'a pas voulu passer la réveillon du Nouvel An au milieu de ses camarades rassemblés avant le match important contre le Standard.

On en parle beaucoup à Anderlecht et à Anvers...

Ils sont tombés !

Et voilà ! tout arrive ! Et cela devait aussi arriver ! Le Sedan belge, Hollogne Olympic, après avoir résisté pendant deux ans, après avoir lutté au cours de cette longue période sans subir une seule défaite, s'est incliné en fin de compte.

Et savez-vous qui est Oreye, le petit Club de Provinciale liégeoise qui a réalisé cet exploit d'abattre l'invincible ?

Eh bien ! c'est tout simplement la « lanterne rouge » du groupe !

Seize nations et leurs juniors

Seize pays sont d'ores et déjà inscrits pour le Tournoi International Juniors de la FIFA qui aura lieu à Budapest du 28 mars au 2 avril.

Ce sont : l'Allemagne (de l'Ouest et de

l'Est réunies), la Bulgarie, la Turquie, la Sarre, l'Autriche, la Tchécoslovaquie, la Pologne, la Yougoslavie, le Luxembourg, la Belgique, l'Angleterre, la Grèce, l'Italie, l'Autriche, la France et la Hongrie bien entendu.

Cela promet de jolis chocs !

Les carnets du major... Buckley

Celui qui fut pendant des années le plus célèbre entraîneur des non moins célèbres « Loups » de Wolverhampton, le major Buckley, va quitter très certainement Walsall qu'il entraînait depuis plusieurs années pour revenir à Londres.

Le célèbre major a reçu en effet des propositions du club londonien Fulham dont il deviendra sûrement le manager.

A 72 ans, le major est encore capable de galvaniser assez gaillards décidés. Il a déclaré vouloir se consacrer exclusivement à des tâches administratives, mais...

Ne dites jamais fontaine...

M. Bauwens décoré

Pour le remercier de sa fidélité, la Fédération allemande vient d'honorer l'un de ses plus brillants représentants, son propre président, le Dr Peco Bauwens.

M. Bauwens vient de recevoir en effet l'insigne d'or avec lauriers de la D.F.B.

On sait qu'il fut l'un des meilleurs arbitres européens d'avant guerre. Il dirigea 82 rencontres internationales, approchant le record du Belge John Langenus (85 matches).

Envoi de fleurs

Vous ne devinerez jamais pourquoi Jesse Carver dont on vous parlait la semaine dernière a préféré entraîner le Lazio de Rome plutôt que l'Internationale de Milan. Cherchez un peu...

Eh bien ! Tout simplement parce que le comte Vasoli, vice-président et grand argentier du Lazio, a eu la délicate et subtile attention d'envoyer à Mme Carver une magnifique corbeille de roses rouges.

Ces Italiens, tout de même, que ne feraient-ils pas !... L'art et la manière de le dire avec des fleurs...

Le genou de Compton

Leslie Compton, l'ex-arrière central d'Arsenal, va devoir passer une fois encore sur le billard ». Car le pauvre blessure au genou qui le contraignit à abandonner le football pour le cricket s'est réveillée. Et l'opération est de nouveau indispensable.

On sait que Compton est devenu l'un des meilleurs joueurs de cricket britanniques. Décidément, ce genou maudit ne veut pas le laisser en paix...

Afrique du Sud... en noir et blanc

Un conflit très sérieux oppose actuellement en Afrique du Sud deux Fédérations de football farouchement dressées l'une contre l'autre.

La première se nomme la South African

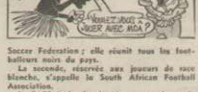

Soccer Fédération ; elle réunit tous les footballeurs noirs du pays.

La seconde, créée par six joueurs de race blanche, s'appelle la South African Football Association.

La SASF (voir plus haut) a protesté auprès de la FIFA parce que ses joueurs ne pouvaient pas jouer à la SAFA (voir un peu moins haut).

Mais, seule, cette dernière (la Blanche), est reconnue par la FIFA.

Et le « Noire » n'est pas contente. On la comprend d'ailleurs.

Tout cela pour vous dire que M. Karel Lotsy (président de la Fédération hollandaise et membre du Comité Exécutif de la FIFA) s'embarquera très prochainement pour l'Afrique du Sud afin d'arbitrer le conflit.

Un voyage en noir et blanc en somme !

FRANCE
FOOTBALL
16, FAUBOURG MONTMARTRE, 16 - PARIS (IXe) — TELEPHONE : TAITBOUT 16-30

A Paris, deux clubs de la capitale, C.A.P. et Stade, se sont bien comportés. Le C.A.P. tint tête au Havre (photo ci-dessus, où l'on voit le gardien Villeneuve plongeant devant son coéquipier Uchart et le Capiste Prancelle à droite). Quant au Stade, il triompha brillamment d'Angers et Baulu fut encore l'un des meilleurs (photo ci-dessus, à gauche, où Baulu, en sombre, est aux prises avec Kovalski). A Bordeaux, Reims s'imposa devant la défense bordelaise. Bliard inquiète Grimonpon (photo du droite), tandis que Glovacki obtint le but victorieux (photo ci-dessous), malgré Grimonpon, Jancarski (à terre) et Dubellois.